



**คู่มือ/มาตรฐานการปฏิบัติงาน
ของ
กลุ่มนโยบายและแผน
สำนักงานเขตพื้นที่การศึกษาประถมศึกษาเลย เขต 3**



กลุ่มนโยบายและแผน
สำนักงานเขตพื้นที่การศึกษาประถมศึกษาเลย เขต 3
สำนักงานคณะกรรมการการศึกษาขั้นพื้นฐาน
กระทรวงศึกษาธิการ



คู่มือ/มาตรฐานการปฏิบัติงาน

ของ

กลุ่มนโยบายและแผน

สำนักงานเขตพื้นที่การศึกษา

ประถมศึกษาเลย เขต ๓

คำนำ

คู่มือ/มาตรฐานการปฏิบัติงานฉบับนี้ กลุ่มนโยบายและแผน สำนักงานเขตพื้นที่การศึกษา ประถมศึกษาเลย เขต ๓ ได้จัดทำขึ้นเพื่อให้การปฏิบัติงานของสำนักงานเขตพื้นที่การศึกษาประถมศึกษาเลย เขต ๓ เป็นไปอย่างมีประสิทธิภาพ มีการพัฒนาระบบการปฏิบัติงานเพื่อยกระดับคุณภาพและมาตรฐานการปฏิบัติงาน

สำหรับคู่มือการปฏิบัติงานฉบับนี้ มีรายละเอียดของกระบวนการและคู่มือขั้นตอนการปฏิบัติงานของกลุ่มนโยบายและแผน ซึ่งเป็นกลุ่มหนึ่งในสำนักงานเขตพื้นที่การศึกษาประถมศึกษาเลย มีบทบาทอำนาจหน้าที่ที่สำคัญ ๖ ประการ ซึ่งเกี่ยวกับ การศึกษา วิเคราะห์ วิจัยและพัฒนาระบบข้อมูลสารสนเทศเพื่อการบริหารและการจัดการศึกษา การจัดทำนโยบายและแผนพัฒนาการศึกษา การวิเคราะห์/จัดตั้งงบประมาณ การตรวจสอบ ติดตาม ประเมินและรายงานผลปฏิบัติงาน การจัดตั้ง ยุบ รวม เลิกล้ม และโอนสถานศึกษา และร่วมสนับสนุนการปฏิบัติงานกับหน่วยงานอื่นที่เกี่ยวข้อง จากการวิเคราะห์บทบาท อำนาจหน้าที่ ตามประกาศกระทรวงศึกษาธิการการจัดทำคู่มือปฏิบัติงาน เพื่อแนวทางในการปฏิบัติงานและเป็นประโยชน์สำหรับผู้บริหารสถานศึกษา ครู และบุคลากรทางการศึกษาที่ปฏิบัติงานด้านนี้ต่อไป

กลุ่มนโยบายและแผนงาน
สำนักงานเขตพื้นที่การศึกษาประถมศึกษาเลย เขต ๓

สารบัญ

๑. หน้าที่ความรับผิดชอบ
๒. กระบวน/ขั้นตอนการปฏิบัติงาน
๓. คำสั่งมอบหมายหน้าที่ความรับผิดชอบ
๔. คู่มือปฏิบัติงานของ นางสาวภี รัชผล
 - วิเคราะห์ภารกิจ วางแผนการปฏิบัติ และประสานในการบริหารงานและจัดการเกี่ยวกับการจัดการศึกษาขั้นพื้นฐานที่จะสนับสนุน และประสานงานในเชิงนโยบาย
๕. คู่มือปฏิบัติงานของ นางภักฎา ศักดาพิทักษ์
 - งานนโยบายและแผน
๖. คู่มือปฏิบัติงานของ นางสาวพรรณ พรหมภักดิ์
 - งานวิเคราะห์งบประมาณ (การจัดสรรงบประมาณ)
 - งานธุรการ
๗. คู่มือปฏิบัติงานของ นางพัชรี ชุนมาตย์
 - งานวิเคราะห์งบประมาณ (การวิเคราะห์งบประมาณรายจ่าย, การจัดตั้งและเสนอของบประมาณ, การจัดสรรงบประมาณ, และการบริหารงบประมาณ (การโอนและเปลี่ยนแปลงงบประมาณ))
๘. คู่มือปฏิบัติงานของ นางสาวจิรัชญา พายัพ
 - งานติดตาม ประเมินผลและรายงาน
 - งานธุรการ
๙. คู่มือปฏิบัติงานของ นายเฉลิมจิรา พิลาธรรม
 - งานธุรการ
 - ประสานการดำเนินงานประชาสัมพันธ์และดำเนินการเกี่ยวกับประชุมภายในกลุ่มนโยบายและแผน
 - พัฒนากำกับดูแลการรับ – ส่งหนังสือด้วยระบบ Smart Area และงานสารบรรณของกลุ่มนโยบายและแผน
๑๐. คู่มือปฏิบัติงานของ นายศรายุทธ วินทะไชย์
 - งานช่าง
 - งานธุรการ
 - งานติดตาม ประเมินผลและรายงาน ของสำนักงานศึกษาธิการจังหวัดเลย
๑๐. ตารางวิเคราะห์งาน บทบาท/ภารกิจ/หน้าที่ ตามประกาศ ศธ.

กลุ่มนโยบายและแผน

หน้าที่ความรับผิดชอบ

กลุ่มนโยบายและแผน เป็นหน่วยงานที่ส่งเสริม สนับสนุนและประสานงาน ในเชิงนโยบายให้สถานศึกษา จัดการศึกษาเป็นไปตามนโยบายและมาตรฐานการศึกษา มุ่งผลสัมฤทธิ์ของงาน เป็นไปเพื่อประโยชน์ของผู้เรียน ประชาชน เกิดความคุ้มค่าในเชิงภารกิจแห่งรัฐ ใช้ระบบงบประมาณแบบมุ่งเน้นผลงานตามยุทธศาสตร์ โดยเน้นความโปร่งใส ทันสมัย ความรับผิดชอบต่อที่ตรวจสอบได้ และเกิดประสิทธิภาพและประสิทธิผล ยึดหลักการมีส่วนร่วม การบริหารที่สนับสนุนที่ใช้โรงเรียนเป็นฐาน (School – Based Management) โดยมีกระบวนการวางแผน การดำเนินการตามแผน กำกับ ติดตามผล อย่างเป็นระบบ ซึ่งประกอบด้วยขอบข่ายภารกิจ จำนวน ๔ กลุ่มงาน คือ งานธุรการ งานนโยบายและแผน งานวิเคราะห์งบประมาณ และงานติดตาม ประเมินผลและรายงาน และให้มีอำนาจหน้าที่ ดังนี้

๑. จัดทำนโยบายและแผนพัฒนาการศึกษาให้สอดคล้องกับนโยบาย มาตรฐานการศึกษา แผนการศึกษา แผนพัฒนาการศึกษาขั้นพื้นฐาน และความต้องการของท้องถิ่น
๒. วิเคราะห์การจัดตั้งงบประมาณเงินอุดหนุนทั่วไปของสถานศึกษาและแจ้งการจัดสรรงบประมาณ
๓. ตรวจสอบ ติดตาม ประเมิน และรายงานผลการใช้จ่ายงบประมาณและผลการปฏิบัติตามนโยบายและแผน
๔. ดำเนินการวิเคราะห์ และจัดทำข้อมูลเกี่ยวกับการจัดตั้ง ยุบ รวม เลิก และโอนสถานศึกษาขั้นพื้นฐาน
๕. ปฏิบัติงานร่วมกับหรือสนับสนุนการปฏิบัติงานของหน่วยงานอื่นที่เกี่ยวข้องหรือที่ได้รับมอบหมาย

กระบวนการ/ขั้นตอนการปฏิบัติงาน

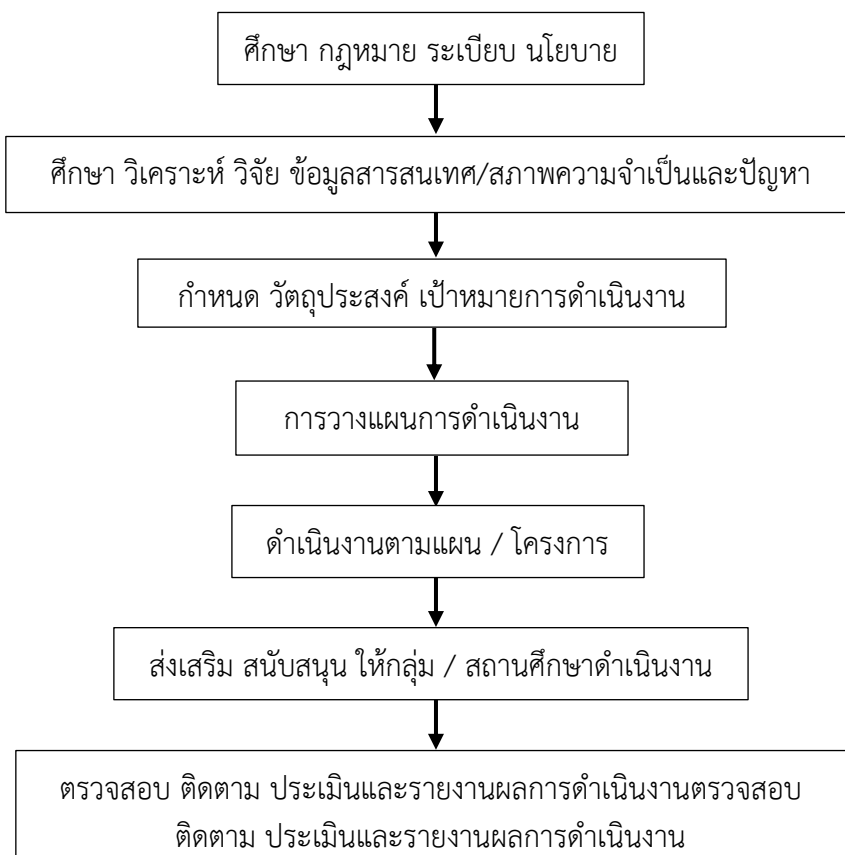

คำสั่งมอบหมายหน้าที่ความรับผิดชอบ



นางสารภี วัฒน

ตำแหน่ง นักวิเคราะห์นโยบายและแผน ชำนาญการพิเศษ

ปฏิบัติหน้าที่ปฏิบัติหน้าที่ ผู้อำนวยการกลุ่มนโยบายและแผน มีหน้าที่และความรับผิดชอบ ตามคำสั่ง สพ.เลข เขต ๓ ที่ ๓๗๖/๒๕๖๖ ลงวันที่ ๑๙ ตุลาคม พ.ศ. ๒๕๖๖ ดังนี้

๑. ปฏิบัติหน้าที่ ผู้อำนวยการกลุ่มนโยบายและแผน

๑.๑ วินิจฉัย สั่งการ ควบคุม กำกับดูแล ตรวจสอบ เร่งรัดติดตามการปฏิบัติงานของบุคลากรในกลุ่ม ให้ดำเนินการไปด้วยความถูกต้อง เรียบร้อย รวดเร็ว

๑.๒ ให้คำแนะนำ ปรีกษา ตลอดจนแก้ไขปัญหาการปฏิบัติงานในกลุ่มที่รับผิดชอบ

๑.๓ ศึกษา วิเคราะห์ วิจัย จัดทำนโยบายและแผนพัฒนาการ ศึกษา ให้สอดคล้องกับนโยบาย มาตรฐานการศึกษา แผนพัฒนาการศึกษาขั้นพื้นฐานและความต้องการของท้องถิ่น

๑.๔ ศึกษา วิเคราะห์ วิจัยและพัฒนาระบบการบริหารงบประมาณแบบมุ่งเน้นผลงาน โดยเน้นความ โปร่งใส ทันสมัยความรับผิดชอบที่ตรวจสอบได้ ยึดหลักการมีส่วนร่วม

๑.๕ ศึกษา วิเคราะห์ วิจัยและพัฒนาระบบตรวจสอบ ติดตาม ประเมินและรายงานผลการ ดำเนินงานในระดับเขตพื้นที่การศึกษา จังหวัด กลุ่มจังหวัด สำนักงานคณะกรรมการการศึกษาขั้นพื้นฐาน และ กระทรวงศึกษาธิการ

๑.๖ ส่งเสริม สนับสนุนและประสานงานในเชิงนโยบายให้สถานศึกษาจัดการศึกษาเป็นไปตาม นโยบายและมาตรฐานการศึกษาชาติ มุ่งเน้นผลสัมฤทธิ์ของงานตามยุทธศาสตร์ใช้ระบบงบประมาณแบบ มุ่งเน้นผลงาน ตามยุทธศาสตร์ สนับสนุนการบริหารที่ใช้โรงเรียนเป็นฐาน

๑.๗ งานสนับสนุนและการประสานงานความร่วมมือด้านการศึกษาระหว่างหน่วยงานภาครัฐและ ภาคเอกชน

๑.๘ ให้คำปรึกษาแนะนำเกี่ยวกับงานในหน้าที่ความรับผิดชอบกับสถานศึกษาในสังกัด หน่วยงานที่ เกี่ยวข้องและหน่วยงานอื่น

๑.๙ ปฏิบัติงานหรือสนับสนุนการปฏิบัติงานร่วมกับหน่วยงานอื่น ที่เกี่ยวข้อง

๒. ปฏิบัติหน้าที่งานนโยบายและแผน และงานวิเคราะห์งบประมาณ ดังนี้

๒.๑ งานจัดทำแผนพัฒนาการจัดการศึกษาขั้นพื้นฐาน

๒.๒ งานจัดทำแผนปฏิบัติการประจำปี

๒.๓ งานจัดทำแผนบริหารจัดการโรงเรียนขนาดเล็ก

๒.๔ งานจัดทำ เสนอและจัดสรรงบประมาณงบลงทุนค่าครุภัณฑ์ และสิ่งก่อสร้าง

๓. ปฏิบัติงานอื่นตามที่ได้รับมอบหมาย



นางภคญา ศักดาพิทักษ์

ตำแหน่ง นักวิเคราะห์นโยบายและแผน ชำนาญการพิเศษ

ปฏิบัติหน้าที่ปฏิบัติหน้าที่ หัวหน้ากลุ่มงานนโยบายและแผน มีหน้าที่และความรับผิดชอบ ตามคำสั่ง สพป.เลย เขต ๓ ที่ ๓๗๖/๒๕๖๖ ลงวันที่ ๑๙ ตุลาคม พ.ศ. ๒๕๖๖ ดังนี้

๑. ปฏิบัติหน้าที่แทนผู้อำนวยการกลุ่มนโยบายและแผน ลำดับที่ ๑ กรณีผู้อำนวยการกลุ่มไม่อยู่หรือไม่สามารถปฏิบัติหน้าที่ได้

๒. ปฏิบัติหน้าที่ หัวหน้ากลุ่มงานนโยบายและแผน

๒.๑ งานวิเคราะห์และพัฒนานโยบายทางการศึกษา

๒.๒ งานจัดทำแผนพัฒนาการจัดการศึกษาขั้นพื้นฐาน

๒.๓ งานจัดทำแผนปฏิบัติการประจำปี

๒.๔ งานจัดทำแผนบริหารจัดการโรงเรียนขนาดเล็ก

๒.๕ งานจัดตั้ง ขยาย ยุบรวม เลิก โอนสถานศึกษาและเปลี่ยนชื่อสถานศึกษา

๒.๖ งานบริหารยุทธศาสตร์และบูรณาการการศึกษาจังหวัดและกลุ่มจังหวัด

๒.๗ งานประสานนโยบายและแผน ของจังหวัดและหน่วยงานที่เกี่ยวข้องกับการจัดการศึกษา

๒.๘ งานวิเคราะห์แผนพัฒนาการศึกษา และแผนปฏิบัติการของสถานศึกษา

๒.๙ งานแผนการจัดชั้นเรียนรายปี และแผนการจัดชั้นเรียนเต็มรูป

๓. ปฏิบัติงานคู่กับ นางพัชรี ขุนมาตย์ และนางสาวจิรัชญา พายัพ โดยให้ปฏิบัติหน้าที่แทน กรณี เมื่ออีกคนหนึ่งไม่อยู่หรือไม่อาจปฏิบัติหน้าที่ได้

๔. ปฏิบัติงานอื่น ตามที่ผู้บังคับบัญชามอบหมาย



นางสุพรรณ พรหมภักดี
ตำแหน่ง นักวิเคราะห์นโยบายและแผน ชำนาญการ

ปฏิบัติหน้าที่ปฏิบัติหน้าที่ หัวหน้างานธุรการ และปฏิบัติหน้าที่กลุ่มงานวิเคราะห์งบประมาณ มีหน้าที่และความรับผิดชอบ ตามคำสั่ง สพ.บ.เลย เขต ๓ ที่ ๓๗๖/๒๕๖๖ ลงวันที่ ๑๙ ตุลาคม พ.ศ.๒๕๖๖ ดังนี้

๑. ปฏิบัติหน้าที่แทนผู้อำนวยการกลุ่ม กรณีผู้อำนวยการกลุ่มนโยบายและแผน ลำดับที่ ๒ กรณีผู้อำนวยการกลุ่มไม่อยู่หรือไม่สามารถปฏิบัติงานได้
๒. ปฏิบัติหน้าที่ หัวหน้างานธุรการ และปฏิบัติหน้าที่กลุ่มงานวิเคราะห์งบประมาณ
 - ๒.๑ ศึกษา วิเคราะห์สภาพของกลุ่มนโยบายและแผน และออกแบบระบบงานสารสนเทศให้เหมาะสม และสอดคล้องกับระบบงานสารบรรณของสำนักงานเขตพื้นที่การศึกษา
 - ๒.๒ งานจัดทำเสนอข้อกำหนดเป็นพื้นที่พิเศษ
 - ๒.๓ งานจัดทำเสนอของบประมาณและจัดสรรงบประมาณเงินอุดหนุน
 - ๒.๔. งานจัดทำเสนอของบประมาณและจัดสรรงบประมาณพนักงานราชการ อัตราจ้าง
 - ๒.๕ งานจัดทำเสนอของบประมาณค่าตอบแทนพิเศษเงินเดือนเต็มขั้น
 - ๒.๖ พัฒนาระบบการรายงานข้อมูลการเงินด้านการศึกษาของสถานศึกษา(ระบบบัญชีการศึกษาขั้นพื้นฐาน)
 - ๒.๗ งานต้นทุนผลผลิตของสำนักงานเขตพื้นที่การศึกษาประถมศึกษาเลย เขต ๓ และสถานศึกษา
 - ๒.๘ งานจัดทำเสนอของบประมาณและจัดสรรงบประมาณโรงเรียนพื้นที่สูงในถิ่นทุรกันดาร
๓. ปฏิบัติงานคู่กับ นางพัชรี ชุนมาตย์ นางสาวจิรัชญา พายัพ และนายศรายุทธ วินทะไชย์ โดยให้ปฏิบัติหน้าที่แทนกรณี เมื่ออีกคนหนึ่งไม่อยู่หรือไม่อาจปฏิบัติหน้าที่ได้
๔. ปฏิบัติงานอื่น ตามที่ผู้บังคับบัญชามอบหมาย



นางพัชรี ชุนมาตย์
ตำแหน่ง นักวิเคราะห์นโยบายและแผน ชำนาญการ

ปฏิบัติหน้าที่ปฏิบัติหน้าที่ หัวหน้ากลุ่มงานวิเคราะห์งบประมาณ มีหน้าที่และความรับผิดชอบ ตามคำสั่ง สปป.เลย เขต ๓ ที่ ๓๗๖/๒๕๖๖ ลงวันที่ ๑๙ ตุลาคม พ.ศ.๒๕๖๖ ดังนี้

๑. ปฏิบัติหน้าที่แทนผู้อำนวยการกลุ่มนโยบายและแผน ลำดับที่ ๓ กรณีผู้อำนวยการกลุ่มไม่อยู่หรือไม่สามารถปฏิบัติหน้าที่ได้

๒. ปฏิบัติหน้าที่ หัวหน้ากลุ่มงานวิเคราะห์งบประมาณ

๒.๑ การวิเคราะห์จัดทำกรอบงบประมาณรายจ่ายล่วงหนัาระยะปานกลาง

๒.๒ วิเคราะห์ความเหมาะสมการจัดตั้งงบประมาณของสถานศึกษาและสำนักงานเขตพื้นที่การศึกษา

๒.๓ งานจัดตั้ง เสนอของงบประมาณและจัดสรรงบประมาณ

- งบดำเนินงาน
- งบลงทุน ค่าครุภัณฑ์และสิ่งก่อสร้าง
- งบเงินอุดหนุน
- งบบุคลากร
- งบอื่น ๆ

๒.๔ งานจัดทำเสนอของงบประมาณ และจัดสรรงบประมาณค่าเช่าบ้าน

๒.๕ งานบริหารงบประมาณ การโอนและเปลี่ยนแปลงงบประมาณ

๒.๖ งานต้นทุนผลผลิตของสำนักงานเขตพื้นที่การศึกษาประถมศึกษาเลย เขต ๓ และสถานศึกษา

๒.๗ จัดทำผลิตภัณฑ์มวลรวมจังหวัดเลย (GPP)

๓. ปฏิบัติงานคู่กับ นางภักฎา ศักดาพิทักษ์ นางสุพรรณ พรหมภักดีและนายศรายุทธ วินทะไชย์ โดยให้ปฏิบัติหน้าที่แทนกรณี เมื่ออีกคนหนึ่งไม่อยู่หรือไม่อาจปฏิบัติหน้าที่ได้

๔. ปฏิบัติงานอื่นตามที่ผู้บังคับบัญชามอบหมาย



นางสาวจิรัชญา พายัพ
ตำแหน่ง นักวิเคราะห์นโยบายและแผน ชำนาญการ

ปฏิบัติหน้าที่ปฏิบัติหน้าที่ หัวหน้ากลุ่มงานติดตาม ประเมินผล และรายงานผล และปฏิบัติหน้าที่งานธุรการ กลุ่มนโยบายและแผน มีหน้าที่และความรับผิดชอบ ตามคำสั่ง สพ.เลย เขต ๓ ที่ ๓๗๖/๒๕๖๖ ลงวันที่ ๑๙ ตุลาคม พ.ศ. ๒๕๖๖ ดังนี้

๑. ปฏิบัติหน้าที่แทนผู้อำนวยการกลุ่มนโยบายและแผน ลำดับที่ ๔ กรณีผู้อำนวยการกลุ่มไม่อยู่หรือไม่สามารถปฏิบัติหน้าที่ได้

๒. ปฏิบัติหน้าที่ หัวหน้ากลุ่มงานติดตาม ประเมินผลและรายงาน และปฏิบัติหน้าที่ธุรการกลุ่มนโยบายและแผน

๒.๑ งานติดตามและประเมินผลรายงานผลการดำเนินงานจากสำนักงานคณะกรรมการการศึกษาขั้นพื้นฐาน

๒.๒ งานติดตามและรายงานผลในระบบติดตามและประเมินผลทางอิเล็กทรอนิกส์ (e-MES)

๒.๓ งานติดตามผลการดำเนินงานตามแผนปฏิบัติการประจำปีของสำนักงานเขตพื้นที่การศึกษา ประถมศึกษาเลย เขต ๓

๒.๔ จัดทำรายงานผลการดำเนินงานประจำปีของสำนักงานเขตพื้นที่การศึกษาประถมศึกษาเลย เขต ๓

๒.๕ ประสานแผนการติดตาม ประเมินผลและรายงานการตรวจราชการของผู้ตรวจราชการ กระทรวงศึกษาธิการ สำนักงานศึกษาธิการภาค ๑๐ และสำนักงานศึกษาธิการจังหวัดเลย

๒.๖ งานพัฒนาระบบติดตาม ประเมินผลและรายงานผลการดำเนินงานของสำนักงานเขตพื้นที่การศึกษาประถมศึกษาเลย เขต ๓

๒.๗ ช่วยงานจัดทำแผนพัฒนาการศึกษาขั้นพื้นฐาน

๒.๘ ช่วยงานจัดทำแผนปฏิบัติการประจำปี

๒.๙ ช่วยงานจัดทำแผนบริหารจัดการโรงเรียนขนาดเล็ก

๒.๑๐ ศึกษา วิเคราะห์สภาพของกลุ่มนโยบายและแผน และออกแบบระบบงานสารสนเทศให้เหมาะสม และสอดคล้องกับระบบงานสารบรรณของสำนักงานเขตพื้นที่การศึกษา

๓. ปฏิบัติงานคู่กับ นางกัญญา ศักดาพิทักษ์ และนางสุพรรณ พรหมภักดี โดยให้ปฏิบัติหน้าที่แทนกรณี เมื่ออีกคนหนึ่งไม่อยู่หรือไม่อาจปฏิบัติหน้าที่ได้

๔. ปฏิบัติงานอื่นตามที่ผู้บังคับบัญชามอบหมาย



นางสาวเข็มจิรา พิลารธรรม
ตำแหน่ง เจ้าพนักงานธุรการชำนาญงาน

ปฏิบัติหน้าที่ปฏิบัติหน้าที่ งานธุรการกลุ่มงานนโยบายและแผน มีหน้าที่และความรับผิดชอบ ตามคำสั่ง สพป.เลย เขต ๓ ที่ ๓๗๖/๒๕๖๖ ลงวันที่ ๑๙ ตุลาคม พ.ศ. ๒๕๖๖ ดังนี้

๑. ศึกษา วิเคราะห์สภาพของกลุ่มนโยบายและแผน และออกแบบระบบงานสารสนเทศให้เหมาะสม และสอดคล้องกับระบบงานสารบรรณของสำนักงานเขตพื้นที่การศึกษา
๒. รับ - ส่ง หนังสือราชการตามระบบที่กำหนด โดยจัดทำและพัฒนากำกับดูแลการรับ - ส่งหนังสือด้วยระบบ Smart Area และงานสารบรรณของกลุ่มนโยบายและแผน
๓. ตรวจสอบการรับ - ส่งหนังสือราชการทางเว็บไซต์ ในกลุ่มนโยบายและแผน
๔. ดำเนินการเกี่ยวกับประชุมภายในกลุ่มนโยบายและแผน
๕. ประสานงานกับกลุ่มอื่นในสำนักงาน และกลุ่มงาน ในกลุ่มนโยบายและแผน หน่วยงานและสถานศึกษา ในงานธุรการที่เกี่ยวข้องกับการบริหารงานของกลุ่มงาน
๖. ประสานการดำเนินงานประชาสัมพันธ์ ข้อมูลข่าวสารและผลงานของกลุ่มนโยบายและแผน
๗. จัดทำรายงานผลการดำเนินงานของกลุ่มนโยบายและแผน
๘. งานจัดเก็บเอกสารหนังสือราชการและการจัดสารบัญหนังสือตามระเบียบงานสารบรรณของกลุ่ม
๙. งานประสานนโยบายและแผน ของจังหวัดและหน่วยงานที่เกี่ยวข้องกับการจัดการศึกษา
๑๐. งานจัดตั้ง เสนอของบประมาณและจัดสรรงบประมาณ
 - งบลงทุน ค่าครุภัณฑ์และสิ่งก่อสร้าง
๑๑. งานจัดทำแผนบริหารจัดการโรงเรียนขนาดเล็กและโรงเรียนคุณภาพ
๑๒. งานต้นทุนผลผลิตของสำนักงานเขตพื้นที่การศึกษาประถมศึกษาเลย เขต ๓ และสถานศึกษา
๑๓. จัดทำผลิตภัณฑ์มวลรวมจังหวัดเลย (GPP)
๑๔. ช่วยปฏิบัติงานเร่งด่วนของทุกกลุ่มงาน ในกลุ่มนโยบายและแผน
๑๕. ปฏิบัติงานคู่กับนางภักฎา ศักดาพิทักษ์ นางพัชรี ชุนมาตย์ และนายศรายุทธ วินทะไชย์ โดยให้ปฏิบัติหน้าที่แทนกรณี เมื่ออีกคนหนึ่งไม่อยู่หรือไม่อาจปฏิบัติหน้าที่ได้
๑๖. ปฏิบัติงานอื่นตามที่ได้รับมอบหมาย



นายศรยุทธ์ วินทะไชย์
ตำแหน่ง ลูกจ้างชั่วคราว (นายช่างโยธา)

ปฏิบัติหน้าที่ปฏิบัติหน้าที่ช่างโยธา กลุ่มงานวิเคราะห์งบประมาณ และงานธุรการกลุ่มนโยบายและแผน มีหน้าที่และความรับผิดชอบ ตามคำสั่ง สพป.เลย เขต ๓ ที่ ๓๗๖/๒๕๖๖ ลงวันที่ ๑๙ ตุลาคม พ.ศ. ๒๕๖๖ ดังนี้

๑. สำรวจ ออกแบบ เขียนแบบ ก่อสร้าง บำรุงรักษาโครงการก่อสร้างต่างๆ เพื่อให้ตรง ตามหลักวิชาช่าง ความต้องการของหน่วยงาน และงบประมาณที่ได้รับ
๒. ตรวจสอบ แก้ไข และกำหนดรายละเอียดของงานให้ตรงกับแบบรูปและรายการ เพื่อให้การดำเนินงานเป็นไปอย่างมีประสิทธิภาพ
๓. ถอดแบบ เพื่อสำรวจปริมาณวัสดุที่ใช้ตามหลักวิชาช่าง เพื่อประมาณราคาค่าก่อสร้าง
๔. ควบคุมงานก่อสร้าง งานปรับปรุง และซ่อมแซม หรือตรวจการจ้างตามที่ได้รับ มอบหมาย พร้อมรายงานความก้าวหน้าของงาน เพื่อให้เป็นไปตามระเบียบที่กำหนด
๕. ให้คำแนะนำ ตอบปัญหาและฝึกอบรมเกี่ยวกับงานโยธาที่ตนมีความรับผิดชอบ แก่สถานศึกษา บุคลากรที่เกี่ยวข้อง เพื่อให้ได้รับทราบข้อมูล ความรู้ต่างๆ และมีทักษะเหมาะสมแก่การปฏิบัติงาน
๖. งานจัดทำเสนอของบประมาณ และจัดสรรงบประมาณกรณีโรงเรียนประสภัย
๗. ประสานแผนการติดตาม ประเมินผลและรายงานการตรวจราชการของผู้ตรวจราชการ กระทรวงศึกษาธิการ สำนักงานศึกษาธิการภาค ๑๐ และสำนักงานศึกษาธิการจังหวัดเลย
๘. รับ - ส่ง หนังสือราชการตามระบบที่กำหนด โดยจัดทำและพัฒนากำกับดูแลการรับ - ส่งหนังสือด้วยระบบ Smart Area และงานสารบรรณของกลุ่มนโยบายและแผน
๙. ตรวจสอบการรับ - ส่งหนังสือราชการทางเว็บไซต์ ในกลุ่มนโยบายและแผน
๑๐. ดำเนินการเกี่ยวกับประชุมภายในกลุ่มนโยบายและแผน
๑๑. ประสานงานกับกลุ่มอื่นในสำนักงาน และกลุ่มงาน ในกลุ่มนโยบายและแผน หน่วยงานและสถานศึกษาในงานธุรการที่เกี่ยวข้องกับการบริหารงานของกลุ่มงาน
๑๒. ประสานการดำเนินงานประชาสัมพันธ์ ข้อมูลข่าวสารและผลงานของกลุ่มนโยบายและแผน
๑๓. จัดทำรายงานผลการดำเนินงานของกลุ่มนโยบายและแผน
๑๔. งานประสานนโยบายและแผน ของจังหวัดและหน่วยงานที่เกี่ยวข้องกับการจัดการศึกษา
๑๕. งานจัดเก็บเอกสารหนังสือราชการและการจัดสารบัญหนังสือตามระเบียบงานสารบรรณของกลุ่ม
๑๖. ช่วยปฏิบัติงานเร่งด่วนของทุกกลุ่มงาน ในกลุ่มนโยบายและแผน
๑๗. ปฏิบัติงานคู่กับนางสุพรรณ พรหมภักดี นางสาวจิรัชญา พายัพ โดยให้ปฏิบัติหน้าที่แทนกรณี เมื่ออีกคนหนึ่งไม่อยู่หรือไม่อาจปฏิบัติหน้าที่ได้
๑๘. ปฏิบัติงานอื่นตามที่ผู้บังคับบัญชามอบหมาย

คู่มือการปฏิบัติงาน

ของ

กลุ่มนโยบายและแผน

สำนักงานเขตพื้นที่การศึกษาประถมศึกษาเลย เขต ๓

สำนักงานคณะกรรมการการศึกษาขั้นพื้นฐาน

กระทรวงศึกษาธิการ

คู่มือการปฏิบัติงาน

นางสารภี รับผล

ผู้อำนวยการกลุ่มนโยบายและแผน

๑. ชื่องาน (กระบวนงาน)

งานศึกษาวิเคราะห์ วิจัย และพัฒนานโยบายทางการศึกษา

๒. วัตถุประสงค์

เพื่อศึกษา วิเคราะห์ วิจัย นโยบายการจัดการศึกษาของหน่วยงาน ผลการดำเนินงานการวิจัยที่เกี่ยวข้องกับการพัฒนาคุณภาพการจัดการศึกษา เพื่อพัฒนาการกำหนดนโยบายทางการศึกษาที่สอดคล้องกับทิศทางการจัดการศึกษา

๓. ขอบเขตของงาน

- ศึกษา วิเคราะห์ วิจัย และเผยแพร่รูปแบบที่เหมาะสมในการจัดการศึกษา
- วินิจฉัยหน้าที่ความรับผิดชอบ มอบหมาย แนะนำ ตรวจสอบ กลั่นกรอง เร่งรัด ควบคุมการปฏิบัติงานของเจ้าหน้าที่ผู้ปฏิบัติงานในกลุ่มนโยบายและแผน
- ควบคุม กำกับ ติดตาม นิเทศการปฏิบัติงานของสถานศึกษาในสังกัด ในส่วนงานของกลุ่มนโยบายและแผนให้เป็นไปตามนโยบาย เป้าหมาย และวัตถุประสงค์ ตามแผนปฏิบัติราชการ

๔. ขั้นตอนการปฏิบัติงาน

- ๑.๑ วิเคราะห์ภารกิจ วางแผนการปฏิบัติ และประสานในการบริหารงานและจัดการเกี่ยวกับการจัดการศึกษาขั้นพื้นฐานที่จะสนับสนุน และประสานงานในเชิงนโยบายให้สถานศึกษาจัดการศึกษาเป็นไปตามนโยบายและมาตรฐานการศึกษาชาติ
- ๑.๒ ศึกษา วิเคราะห์ วิจัย และเผยแพร่รูปแบบที่เหมาะสมในการจัดการศึกษา
- ๑.๓ วินิจฉัยหน้าที่ความรับผิดชอบ มอบหมาย แนะนำ ตรวจสอบ กลั่นกรอง เร่งรัด ควบคุมการปฏิบัติงานของเจ้าหน้าที่ผู้ปฏิบัติงานในกลุ่มนโยบายและแผน
- ๑.๔ ควบคุม กำกับ ติดตาม นิเทศการปฏิบัติงานของสถานศึกษาในสังกัด ในส่วนงานของกลุ่มนโยบายและแผน ให้เป็นไปตามนโยบาย เป้าหมาย และวัตถุประสงค์ ตามแผนปฏิบัติราชการ ๔ ปี และแผนปฏิบัติราชการประจำปีของสำนักงานเขตพื้นที่การศึกษาประถมศึกษาเลย เขต ๓
- ๑.๕ รายงานผลการดำเนินการของกลุ่มนโยบายและแผนต่อผู้อำนวยการสำนักงานเขตพื้นที่การศึกษาประถมศึกษาเลย เขต ๓
- ๑.๖ การบริหารงบประมาณสำนักงานเขตพื้นที่การศึกษาประถมศึกษาเลย เขต ๓

คู่มือการปฏิบัติงาน

นางภักญา คักดาพิทักษ์

นักวิเคราะห์นโยบายและแผน ชำนาญการพิเศษ

๑. ชื่องาน (กระบวนงาน)

งานวิเคราะห์และพัฒนานโยบายทางการศึกษา

๒. วัตถุประสงค์

เพื่อศึกษา วิเคราะห์ วิจัย นโยบายการจัดการศึกษาของหน่วยงาน ผลการดำเนินงานการวิจัยที่เกี่ยวข้องกับการพัฒนาคุณภาพการจัดการศึกษา เพื่อพัฒนาการกำหนดนโยบายทางการศึกษาที่สอดคล้องกับทิศทางการจัดการศึกษา การพัฒนาประเทศ สังคม ชุมชนในท้องถิ่น เหมาะสมกับสภาพปัญหา ความต้องการ และบริบทของแต่ละพื้นที่

๓. ขอบเขตของงาน

๓.๑ วิเคราะห์และพัฒนานโยบายทางการศึกษาของสำนักงานเขตพื้นที่การศึกษา

๓.๒ ส่งเสริม สนับสนุนการพัฒนานโยบายจุดเน้น ไปสู่การปฏิบัติในระดับสำนักงานเขตพื้นที่การศึกษาและสถานศึกษา

๔. คำจำกัดความ

พัฒนานโยบาย หมายถึง การดำเนินงานเพื่อศึกษา กำหนดนโยบายการจัดการศึกษาของหน่วยงานที่สอดคล้องกับทิศทางการจัดการศึกษา การพัฒนาประเทศ สังคม ชุมชนในท้องถิ่นที่เหมาะสมกับสภาพปัญหา ความต้องการ บริบทของแต่ละพื้นที่

๕. ขั้นตอนการปฏิบัติงาน

๕.๑ วิเคราะห์ทิศทางและหรือยุทธศาสตร์ กลยุทธ์ ระดับชาติ กระทรวงศึกษาธิการ สำนักงานคณะกรรมการการศึกษาขั้นพื้นฐาน กลุ่มจังหวัด และจังหวัด รวมทั้งหน่วยงานที่เกี่ยวข้อง

๕.๒ ศึกษาผลการดำเนินงานหรือการวิจัยที่เกี่ยวข้องกับการพัฒนาสำนักงานเขตพื้นที่การศึกษา

๕.๓ วิเคราะห์ผลการจัดการศึกษาทั้งด้านปริมาณและคุณภาพของสำนักงานเขตพื้นที่การศึกษา และสถานศึกษา

๕.๔ ศึกษา วิเคราะห์ วิจัย การจัดและพัฒนากิจการศึกษานในภาพรวมของสำนักงานเขตพื้นที่การศึกษา เพื่อเป็นประโยชน์ต่อการกำหนดนโยบาย ของสำนักงานเขตพื้นที่การศึกษา

๕.๕ จัดทำนโยบาย จุดเน้นและเป้าหมายการจัดการศึกษาที่สอดคล้องกับบริบทสภาพแวดล้อมและความต้องการของชุมชน และสนับสนุนการนำไปใช้ในการจัดการศึกษา ตลอดจนเผยแพร่สู่สาธารณชน

๕.๖ เสนอต่อคณะกรรมการศึกษาธิการจังหวัดพิจารณา นโยบาย จุดเน้นและเป้าหมายการจัดการศึกษาของสำนักงานเขตพื้นที่การศึกษา

๕.๗ เผยแพร่ต่อสาธารณชนและสนับสนุนการพัฒนานโยบายไปใช้ในการจัดการศึกษา

๕.๘ ติดตาม ประเมินผลและรายงานผลการดำเนินงาน

๖. Flow Chart การปฏิบัติงานวิเคราะห์และพัฒนานโยบายทางการศึกษา

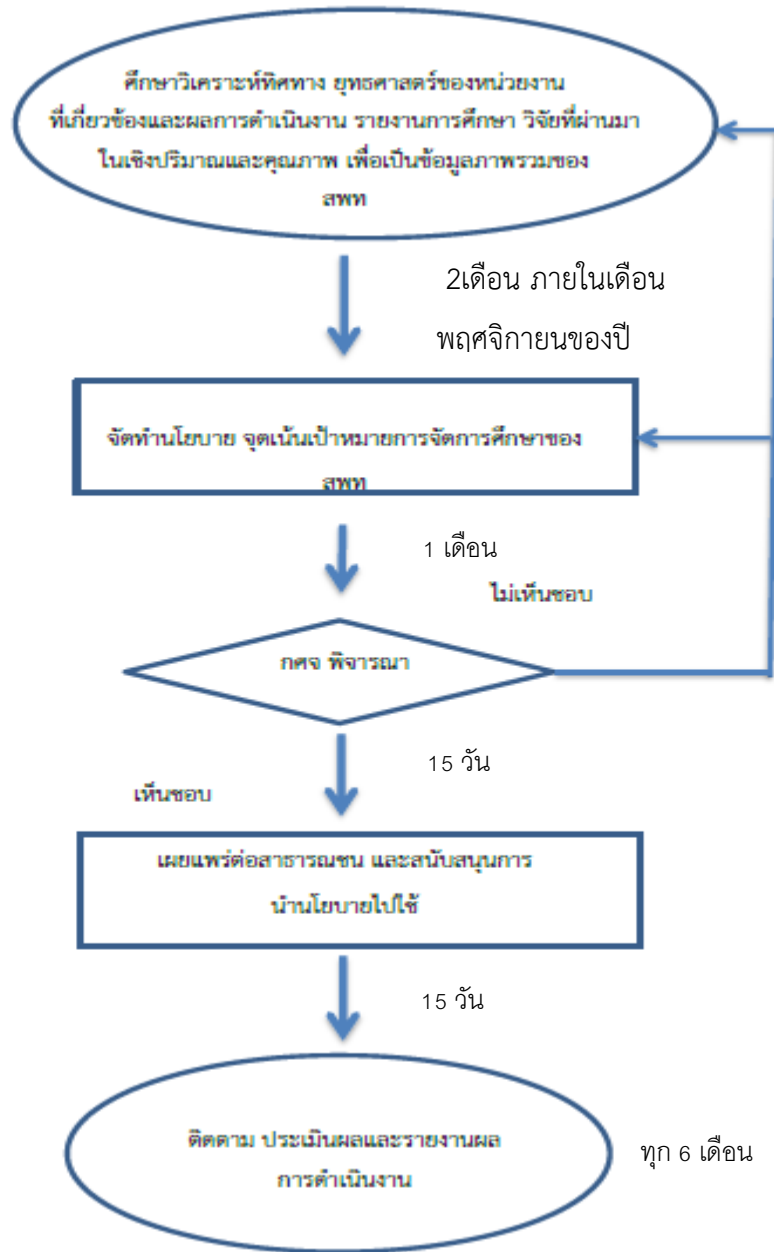

๗. เอกสาร/หลักฐานอ้างอิง

- ๗.๑ แผนการบริหารราชการแผ่นดิน พ.ศ. ๒๕๕๒ - ๒๕๕๔ และ พ.ศ. ๒๕๕๕ - ๒๕๕๘
- ๗.๒ แผนพัฒนาเศรษฐกิจ และสังคมแห่งชาติ ฉบับที่ ๑๓ (พ.ศ. ๒๕๖๖-๒๕๗๐)
- ๗.๓ แผนการศึกษาแห่งชาติ พ.ศ. ๒๕๖๐ - ๒๕๗๙
- ๗.๔ นโยบายรัฐบาล
- ๗.๕ นโยบายกระทรวงศึกษาธิการ
- ๗.๖ แผนปฏิบัติราชการของสำนักงานคณะกรรมการการศึกษาขั้นพื้นฐาน
- ๗.๗ แผนพัฒนาจังหวัด

๑. ชื่องาน (กระบวนงาน)

งานจัดทำแผนพัฒนาการศึกษาขั้นพื้นฐาน

๒. วัตถุประสงค์

เพื่อจัดทำแผนพัฒนาการศึกษาขั้นพื้นฐานของสำนักงานเขตพื้นที่การศึกษาที่สอดคล้องกับนโยบายของหน่วยงานที่เกี่ยวข้อง สภาพปัญหา ความต้องการ และศักยภาพของหน่วยงาน

๓. ขอบเขตของงาน

๓.๑ การทบทวนภารกิจจัดการศึกษาที่ผ่านมา

๓.๒ การจัดทำแผนที่ตั้งการศึกษาโดยใช้เทคนิคของ School Mapping

๓.๓ การจัดทำแผนพัฒนาการศึกษาขั้นพื้นฐาน

๔. คำจำกัดความ

แผนพัฒนาการศึกษาขั้นพื้นฐาน หมายถึง เอกสารที่แสดงเป็นแนวทางการพัฒนาที่มีความชัดเจนและมีลักษณะเฉพาะเจาะจงในการดำเนินงานด้านพัฒนาการศึกษาขั้นพื้นฐานของสำนักงานเขตพื้นที่การศึกษา โดยมีการรวบรวมข้อมูลสารสนเทศ มีการวิเคราะห์ปัจจัยสภาพแวดล้อม ประเมินสถานภาพของสำนักงานเขตพื้นที่การศึกษาแล้วจัดทำแผนพัฒนาการศึกษาขั้นพื้นฐานเพื่อกำหนดแนวทางการดำเนินงานและใช้ทรัพยากรการบริหารอย่างมีประสิทธิภาพให้เกิดประโยชน์สูงสุด

๕. ขั้นตอนการปฏิบัติงาน

๕.๑ ทบทวนภารกิจจัดการศึกษาของสำนักงานเขตพื้นที่การศึกษา

๕.๒ ศึกษารายงานข้อมูลสารสนเทศที่เกี่ยวข้องและผลการดำเนินงานที่ผ่านมา

๕.๓ วิเคราะห์ปัจจัยสภาพแวดล้อม ที่มีผลกระทบต่อการจัดการศึกษาของสำนักงานเขตพื้นที่การศึกษา และประเมินสถานภาพของเขตพื้นที่การศึกษา เพื่อจัดทำแผนที่ตั้งการศึกษาโดยใช้เทคนิคของ School Mapping

๕.๔ กำหนดวิสัยทัศน์ พันธกิจ เป้าประสงค์ และค่านิยมของสำนักงานเขตพื้นที่การศึกษา

๕.๕ กำหนดกลยุทธ์จัดการศึกษาของเขตพื้นที่การศึกษา

๕.๖ กำหนดผลผลิต ผลลัพธ์ และตัวชี้วัดความสำเร็จ เป้าหมายและกรอบแผนงาน/โครงการ

๕.๗ นำเสนอแผนพัฒนาการศึกษาขั้นพื้นฐาน ขอความเห็นชอบต่อคณะกรรมการศึกษาธิการจังหวัด
เลย

๕.๘ เผยแพร่ประกาศต่อสาธารณชน และผู้มีส่วนเกี่ยวข้องทราบอย่างทั่วถึง

๕.๙ สนับสนุน ช่วยเหลือให้สถานศึกษาจัดทำแผนพัฒนาคุณภาพการจัดการศึกษาขั้นพื้นฐาน

๕.๑๐ ติดตาม ประเมินและรายงานผลการดำเนินงาน

๖. Flow Chart การปฏิบัติงาน

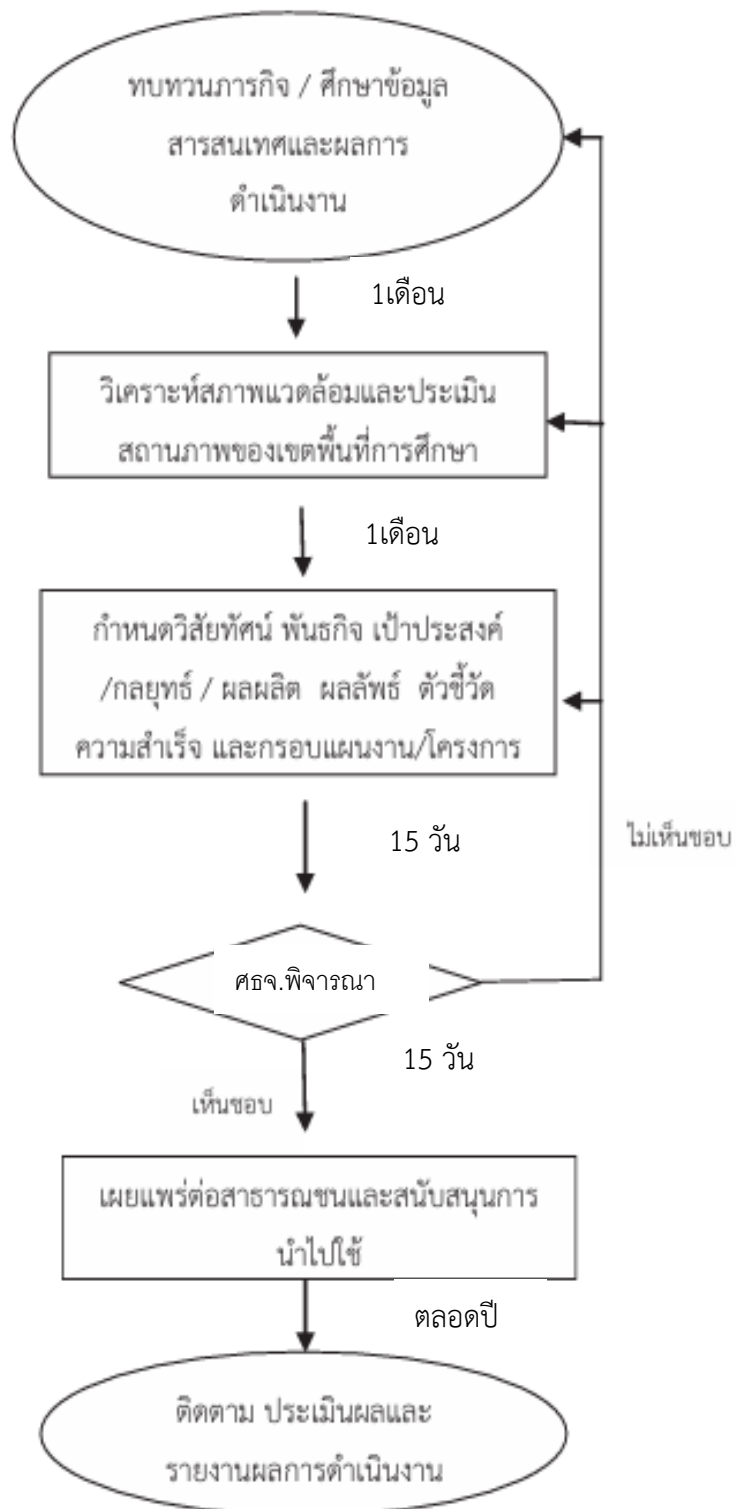

๗. เอกสาร/หลักฐานอ้างอิง

- ๗.๑ แผนการบริหารราชการแผ่นดิน พ.ศ. ๒๕๕๒ - ๒๕๕๔ และ พ.ศ. ๒๕๕๕ - ๒๕๕๘
- ๗.๒ แผนพัฒนาเศรษฐกิจ และสังคมแห่งชาติ ฉบับที่ ๑๓ (พ.ศ. ๒๕๖๖-๒๕๗๐)
- ๗.๓ แผนการศึกษาแห่งชาติ พ.ศ. ๒๕๖๐ - ๒๕๗๕
- ๗.๔ นโยบายรัฐบาล
- ๗.๕ นโยบายกระทรวงศึกษาธิการ
- ๗.๖ แผนปฏิบัติราชการของสำนักงานคณะกรรมการการศึกษาขั้นพื้นฐาน
- ๗.๗ แผนพัฒนาจังหวัด

๑. ชื่องาน (กระบวนงาน)

งานจัดทำแผนปฏิบัติการประจำปี

๒. วัตถุประสงค์

เพื่อจัดทำแผนปฏิบัติการประจำปีงบประมาณของสำนักงานเขตพื้นที่การศึกษาที่สอดคล้องกับนโยบายของหน่วยงานที่เกี่ยวข้อง สภาพปัญหา ความต้องการ และศักยภาพของหน่วยงาน

๓. ขอบเขตของงาน

๓.๑ การจัดทำแผนปฏิบัติการประจำปี

๓.๒ การนำแผนปฏิบัติการประจำปี ไปสู่การปฏิบัติ

๔. คำจำกัดความ

การจัดทำแผนปฏิบัติการประจำปี หมายถึง การศึกษา วิเคราะห์รายละเอียดนโยบายและงบประมาณ การทบทวนกลยุทธ์ตามแผนพัฒนาคุณภาพการศึกษาขั้นพื้นฐาน เพื่อกำหนดเป้าหมายการพัฒนา รวมทั้งการจัดทำรายละเอียดแผนปฏิบัติการประจำปีและ เผยแพร่ประชาสัมพันธ์ บริหารแผนไปสู่การปฏิบัติที่เป็นรูปธรรม

๕. ขั้นตอนการปฏิบัติงาน

๕.๑ ศึกษา วิเคราะห์รายละเอียดนโยบายและงบประมาณที่ได้รับจัดสรรจากสำนักงานคณะกรรมการการศึกษาขั้นพื้นฐาน และหน่วยงานที่เกี่ยวข้อง

๕.๒ ทบทวนกลยุทธ์ตามแผนพัฒนาคุณภาพการศึกษาขั้นพื้นฐาน เพื่อปรับแผนงาน/งาน/โครงการให้สอดคล้องกับเป้าหมายผลการปฏิบัติงานของสำนักงานเขตพื้นที่การศึกษา

๕.๓ กำหนดเป้าหมายการพัฒนาของสำนักงานเขตพื้นที่การศึกษา

๕.๔ จัดทำรายละเอียดแผนปฏิบัติการประจำปี

๕.๕ นำเสนอแผนปฏิบัติการประจำปี เพื่อขอความเห็นชอบต่อคณะกรรมการศึกษาธิการจังหวัด

๕.๖ เผยแพร่ประชาสัมพันธ์ให้สถานศึกษา และสาธารณชน

๕.๗ ดำเนินการบริหารแผนสู่การปฏิบัติ

๕.๘ สนับสนุนช่วยเหลือให้สถานศึกษาจัดทำแผนปฏิบัติการประจำปีของสถานศึกษา

๕.๙ ติดตาม ประเมินและรายงานผลการดำเนินงาน

๖. Flow Chart การปฏิบัติงาน

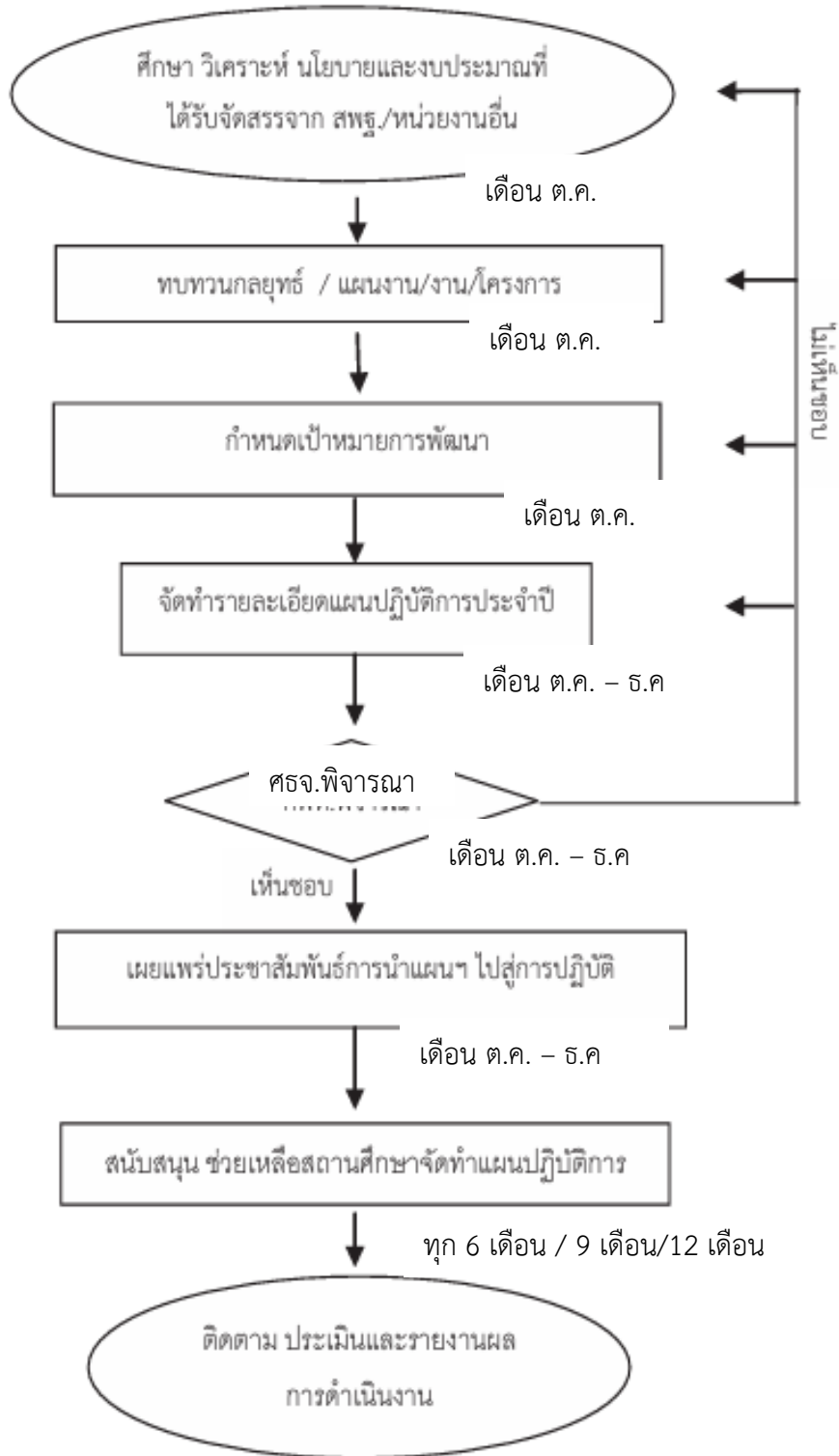

๗. เอกสาร/หลักฐานอ้างอิง

- ๗.๑ แผนการบริหารราชการแผ่นดิน พ.ศ. ๒๕๕๒ - ๒๕๕๔ และ พ.ศ. ๒๕๕๕ - ๒๕๕๘
- ๗.๒ แผนพัฒนาเศรษฐกิจ และสังคมแห่งชาติ ฉบับที่ ๑๓ (พ.ศ. ๒๕๖๖-๒๕๗๐)
- ๗.๓ แผนการศึกษาแห่งชาติ พ.ศ. ๒๕๖๐ - ๒๕๗๙
- ๗.๔ นโยบายรัฐบาล
- ๗.๕ นโยบายกระทรวงศึกษาธิการ
- ๗.๖ แผนปฏิบัติราชการของสำนักงานคณะกรรมการการศึกษาขั้นพื้นฐาน
- ๗.๗ แผนพัฒนาจังหวัด

๑. ชื่องาน (กระบวนงาน)

งานจัดตั้ง ยุบรวม เลิก และโอนสถานศึกษาขั้นพื้นฐาน

๒. วัตถุประสงค์

เพื่อให้ประชากรวัยเรียนทุกคนสามารถเข้าถึงการจัดการศึกษาที่มีคุณภาพ ภายใต้การบริหารจัดการที่มีประสิทธิภาพ

๓. ขอบเขตของงาน

๓.๑ การจัดตั้งสถานศึกษาขั้นพื้นฐาน

๓.๒ การยุบรวม เลิก สถานศึกษาขั้นพื้นฐาน

๓.๓ การรับและโอนสถานศึกษาขั้นพื้นฐาน

๔. คำจำกัดความ

การจัดตั้ง ยุบ รวม เลิกสถานศึกษา และโอนสถานศึกษาขั้นพื้นฐาน หมายถึง การจัดตั้ง รวม หรือเลิกสถานศึกษาตามระเบียบกระทรวงศึกษาธิการว่าด้วยการจัดตั้ง รวม หรือเลิกสถานศึกษาขั้นพื้นฐาน พ.ศ. ๒๕๕๐ รวมถึงการดำเนินการขยายชั้นเรียน การรับและโอนสถานศึกษา

๕. ขั้นตอนการปฏิบัติงาน

๕.๑ ศึกษาระเบียบกระทรวงศึกษาธิการเกี่ยวกับการจัดตั้ง ยุบ รวม เลิก สถานศึกษาขั้นพื้นฐาน การขยายชั้นเรียน การรับและโอนสถานศึกษา

๕.๒ ศึกษาสภาพปัจจุบัน ปัญหาเกี่ยวกับสถานศึกษา และความต้องการด้านโอกาสการเข้าถึงบริการการศึกษาของประชากรวัยเรียนภายในเขตพื้นที่การศึกษาและจังหวัด

๕.๓ จัดทำแผนจัดตั้ง ยุบ รวม เลิก การขยายชั้นเรียน การรับและโอนสถานศึกษา เสนอขอความเห็นชอบคณะกรรมการเขตพื้นที่การศึกษา

๕.๔ ดำเนินการจัดตั้ง ยุบ รวม เลิก การขยายชั้นเรียน การรับและโอนสถานศึกษา เสนอขอความเห็นชอบคณะกรรมการเขตพื้นที่การศึกษาและโอนสถานศึกษาในสำนักงานเขตพื้นที่การศึกษาตามระเบียบกระทรวงศึกษาธิการ

๕.๕ ติดตาม ประเมิน และรายงานผลการดำเนินงาน

๖. Flow Chart การปฏิบัติงาน

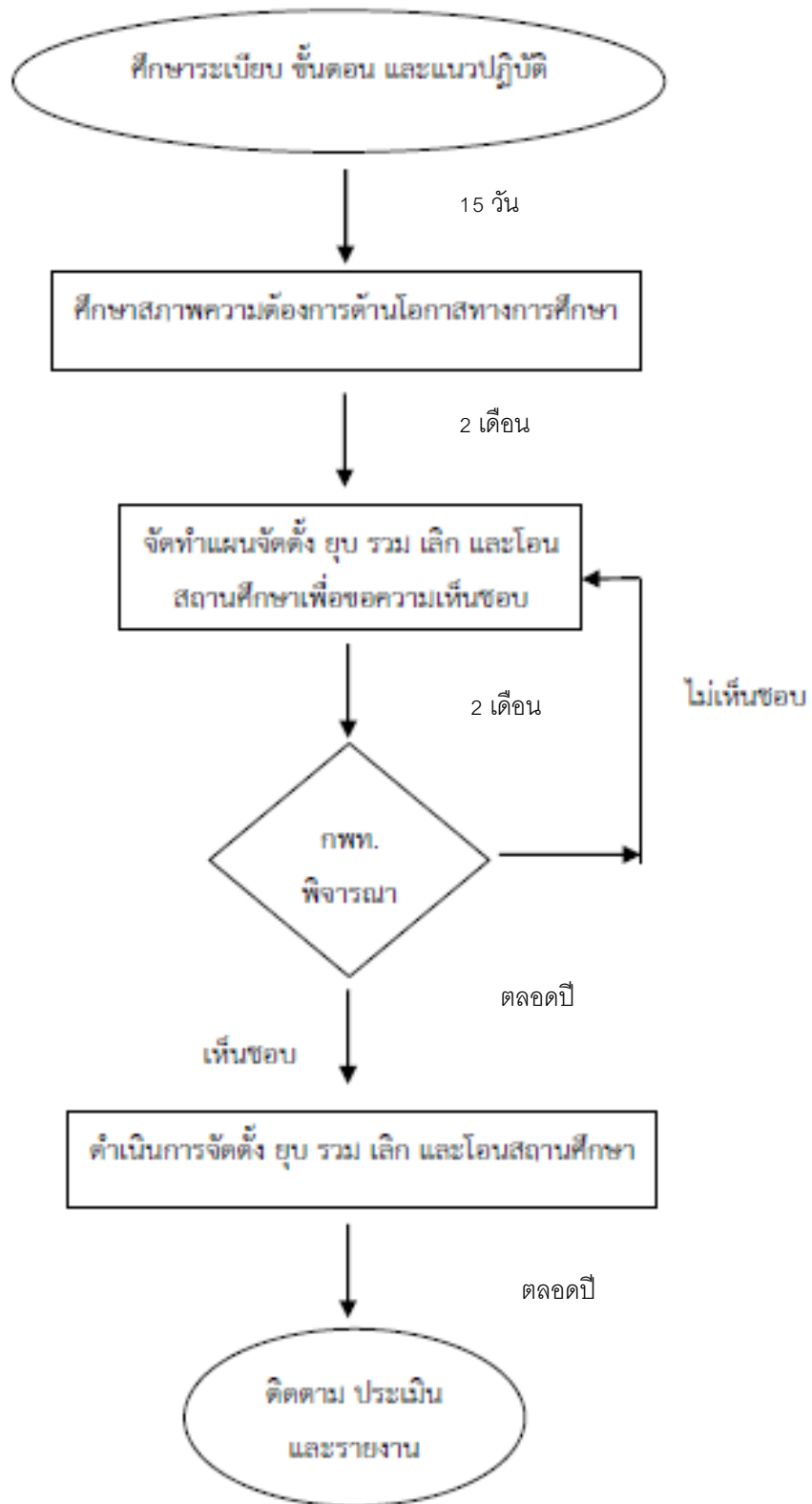

การรวมสถานศึกษาขั้นพื้นฐาน

วัตถุประสงค์

๑. เพื่อให้มีแนวทางการดำเนินการที่ชัดเจนในการรวมสถานศึกษา
๒. เพื่อให้สถานศึกษามีการบริหารและจัดการศึกษาที่มีประสิทธิภาพ
๓. เพื่อให้ผู้เรียนได้รับสิทธิโอกาสและคุณภาพการศึกษาที่สูงขึ้น

ขั้นตอนการดำเนินงานการรวมสถานศึกษาขั้นพื้นฐาน

ระเบียบกระทรวงศึกษาธิการว่าด้วยการจัดตั้ง รวม หรือเลิกสถานศึกษาขั้นพื้นฐาน พ.ศ. ๒๕๕๐ ได้กำหนดหลักเกณฑ์และแนวทางในการพิจารณาการรวมสถานศึกษา โดยมีขั้นตอนและแนวปฏิบัติ ดังนี้

สถานศึกษา

๑. การจัดทำข้อมูลพื้นฐานของสถานศึกษา

สถานศึกษาจัดทำข้อมูลพื้นฐานของสถานศึกษา ประกอบการรวมสถานศึกษา ตามแบบข้อมูลพื้นฐานของสถานศึกษา

๒. การจัดทำแผนการรวมสถานศึกษา

สถานศึกษาร่วมกันจัดทำแผนการรวมสถานศึกษา โดยมีผู้บริหาร ครู คณะกรรมการสถานศึกษาขั้นพื้นฐาน และผู้ปกครอง ร่วมกันดำเนินการตามแบบการรวมสถานศึกษา

๓. การรับฟังความคิดเห็น

สถานศึกษาที่จะรวมกันดำเนินการประชาสัมพันธ์และรับฟังความคิดเห็นจากผู้ปกครองนักเรียนและชุมชน และจัดทำรายงานสรุปผลการรับฟังความคิดเห็น ตามแบบสรุปผลการรับฟังความคิดเห็น ซึ่งในการรับฟังความคิดเห็นนี้จะมีผู้มีส่วนเกี่ยวข้องดังนี้

- ๓.๑ ผู้บริหาร ครู และบุคลากรทางการศึกษา นักเรียน
- ๓.๒ คณะกรรมการสถานศึกษาขั้นพื้นฐาน
- ๓.๓ องค์กรปกครองส่วนท้องถิ่น กำนัน ผู้ใหญ่บ้าน
- ๓.๔ ผู้ปกครอง ชุมชน ศิษย์เก่า
- ๓.๕ ผู้นำทางการศึกษา ผู้นำศาสนา

๔. การเสนอแผนการรวมสถานศึกษา

สถานศึกษาที่จะรวมกันเสนอแผนการรวมสถานศึกษาต่อคณะกรรมการสถานศึกษาขั้นพื้นฐาน และจัดส่งแผนการรวมสถานศึกษาให้สำนักงานเขตพื้นที่การศึกษานำเสนอคณะกรรมการเขตพื้นที่การศึกษา (คณะกรรมการศึกษาธิการจังหวัด กศจ.)

๕. การรวมสถานศึกษา

เมื่อได้รับความเห็นชอบจากคณะกรรมการเขตพื้นที่การศึกษา ให้สถานศึกษาดำเนินการรวมสถานศึกษา

แผนภูมิขั้นตอนการรวมสถานศึกษาขั้นพื้นฐาน
(สถานศึกษา)

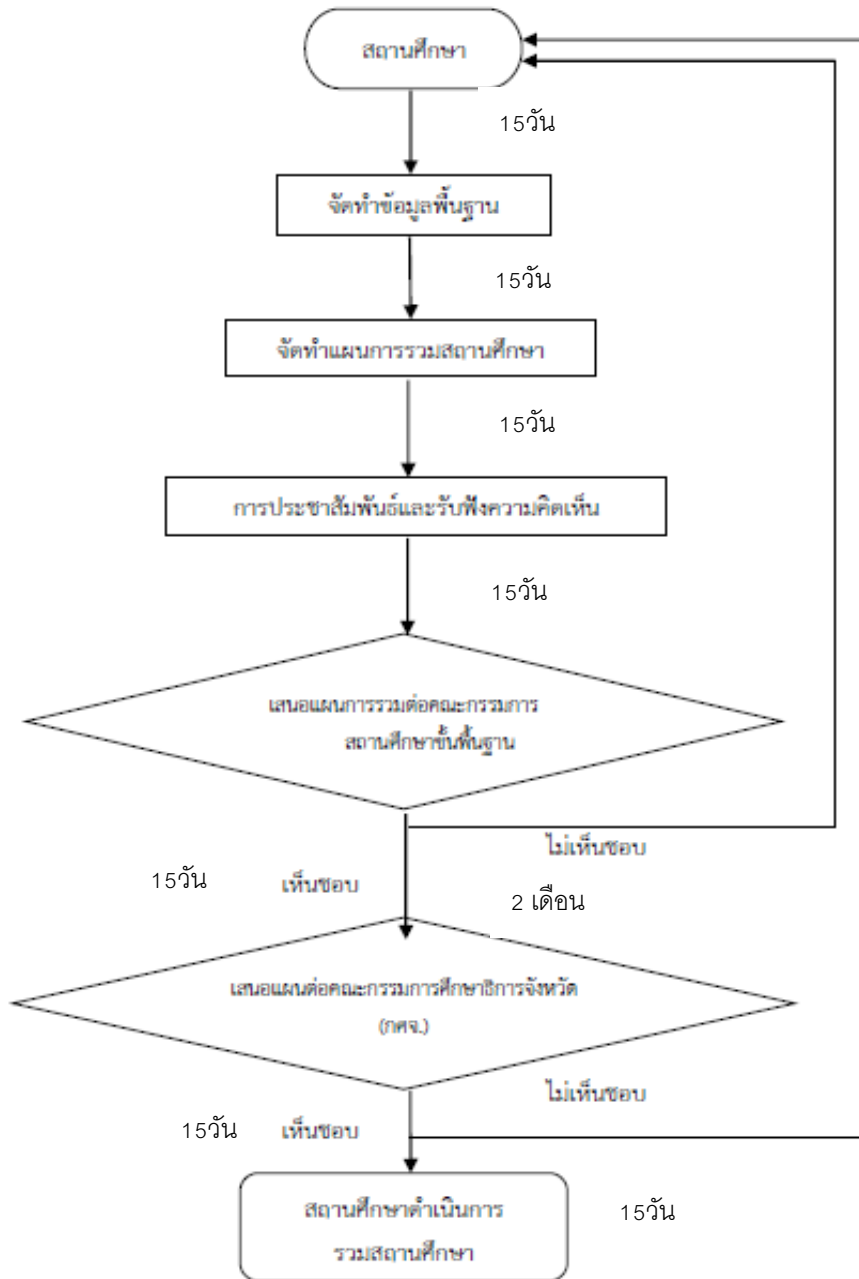

สำนักงานเขตพื้นที่การศึกษา

๑. การกำหนดหลักเกณฑ์และวิธีการรวมสถานศึกษา

สำนักงานเขตพื้นที่การศึกษาจัดทำหลักเกณฑ์และแนวปฏิบัติในการรวมสถานศึกษาที่สอดคล้องกับแนวทางตามที่กำหนดไว้ในหมวดที่ ๒ ของระเบียบกระทรวงศึกษาธิการว่าด้วยการจัดตั้ง รวมหรือเลิกสถานศึกษาขั้นพื้นฐาน พ.ศ. ๒๕๕๐ เสนอขอความเห็นชอบต่อคณะกรรมการเขตพื้นที่การศึกษา เพื่อใช้เป็นแนวทางการดำเนินงานและประกาศให้ทราบโดยทั่วไป

๒. การจัดทำแผนการรวมสถานศึกษา

สำนักงานเขตพื้นที่การศึกษาตรวจสอบข้อมูล บริบทในการจัดการศึกษา และ School Mapping ในเขตพื้นที่การศึกษาแต่ละปี เพื่อพิจารณาว่าควรมีการรวมสถานศึกษาใดภายในเขตพื้นที่การศึกษาและแต่งตั้งคณะกรรมการจัดทำแผนการรวมสถานศึกษา โดยให้คณะกรรมการดำเนินการดังนี้

๒.๑ จัดทำข้อมูลพื้นฐานของสถานศึกษา ตามแบบข้อมูลพื้นฐานของสถานศึกษา

๒.๒ จัดทำแผนการรวมสถานศึกษา ตามแบบแผนการรวมสถานศึกษา

๓. การรับฟังความคิดเห็น

สำนักงานเขตพื้นที่การศึกษาดำเนินการประชาสัมพันธ์และรับฟังความคิดเห็นจากผู้ปกครองนักเรียน และชุมชน และจัดทำรายงานสรุปผลการรับฟังความคิดเห็น ตามแบบสรุปผลการรับฟังความคิดเห็น ซึ่งในการรับฟังความคิดเห็นนี้จะมีผู้มีส่วนเกี่ยวข้องดังนี้

๓.๑ ผู้บริหาร ครู และบุคลากรทางการศึกษา นักเรียน

๓.๒ คณะกรรมการสถานศึกษาขั้นพื้นฐาน

๓.๓ องค์กรปกครองส่วนท้องถิ่น กำนัน ผู้ใหญ่บ้าน

๓.๔ ผู้ปกครอง ชุมชน ศิษย์เก่า

๓.๕ ผู้นำทางการศึกษา ผู้นำศาสนา

๔. การเสนอแผนการรวมสถานศึกษา

สำนักงานเขตพื้นที่ศึกษานำเสนอเอกสารหลักฐาน แผนการรวมสถานศึกษาที่ผ่านความเห็นชอบจากคณะกรรมการสถานศึกษาขั้นพื้นฐาน ต่อที่ประชุมคณะกรรมการเขตพื้นที่การศึกษา โดยที่ประชุมจะมีมติเพื่อให้สำนักงานเขตพื้นที่การศึกษาดำเนินการดังนี้

๔.๑ กรณีมติที่ประชุมคณะกรรมการเขตพื้นที่การศึกษาเห็นชอบอนุญาตให้รวมสถานศึกษา ให้ผู้อำนวยการสำนักงานเขตพื้นที่การศึกษาประกาศรวมสถานศึกษา

๔.๒ กรณีมติที่ประชุมคณะกรรมการเขตพื้นที่การศึกษาไม่เห็นชอบให้รวมสถานศึกษาเนื่องจากแผนการรวมไม่เป็นไปตามหลักเกณฑ์แต่คณะกรรมการเขตพื้นที่การศึกษา และสำนักงานเขตพื้นที่การศึกษาพิจารณาเห็นความจำเป็น โดยมีเหตุผลตามข้อ ๑๓ ของระเบียบกระทรวงศึกษาธิการว่าด้วยการจัดตั้ง รวมหรือเลิกสถานศึกษาขั้นพื้นฐาน พ.ศ. ๒๕๕๐ ให้นำเสนอขออนุมัติต่อเลขาธิการคณะกรรมการการศึกษาขั้นพื้นฐาน

ทั้งนี้ ให้คณะกรรมการเขตพื้นที่การศึกษาให้ความเห็นชอบการรวมสถานศึกษา โดยให้มีผลก่อนวันเริ่มต้นปีการศึกษา ไม่น้อยกว่าหนึ่งร้อยแปดสิบวัน

๕. การรวมสถานศึกษา

เมื่อได้รับความเห็นชอบจากคณะกรรมการเขตพื้นที่ การศึกษา ให้สถานศึกษาดำเนินการรวมสถานศึกษา และให้สำนักงานเขตพื้นที่การศึกษาติดตามช่วยเหลือนักเรียนและสถานศึกษาอย่างต่อเนื่อง

๖. การรายงานการรวมสถานศึกษา

สำนักงานเขตพื้นที่การศึกษารายงานการรวมสถานศึกษา พร้อมประกาศให้สำนักงานคณะกรรมการการศึกษาขั้นพื้นฐานทราบ ภายในเวลาไม่เกินสามสิบวัน หลังจากประกาศ

แผนภูมิขั้นตอนการรวมสถานศึกษาขั้นพื้นฐาน
(สำนักงานเขตพื้นที่การศึกษา)



การเลิกสถานศึกษาขั้นพื้นฐาน

วัตถุประสงค์

1. เพื่อให้มีแนวทางการดำเนินการที่ชัดเจนในการเลิกสถานศึกษา
2. เพิ่มประสิทธิภาพและประสิทธิผลการจัดการศึกษา
3. เพื่อจัดการศึกษาให้สอดคล้องกับสภาพการเปลี่ยนแปลงทางเศรษฐกิจและสังคม

ขั้นตอนการดำเนินงานการจัดตั้งสถานศึกษาขั้นพื้นฐาน

ระเบียบกระทรวงศึกษาธิการว่าด้วยการจัดตั้ง รวม หรือเลิกสถานศึกษาขั้นพื้นฐาน พ.ศ. ๒๕๕๐ ได้กำหนดหลักเกณฑ์และแนวทางในการพิจารณาเลิกสถานศึกษา โดยมีขั้นตอนและแนวปฏิบัติ ดังนี้

สถานศึกษาขั้นพื้นฐาน

สถานศึกษาใดไม่มีนักเรียนที่จะจัดการเรียนการสอน หรือมีจำนวนนักเรียนลดลงจนไม่สามารถพัฒนาคุณภาพการจัดการศึกษาตามแนวทางปฏิรูปการศึกษาได้ ให้ดำเนินการเพื่อเลิกสถานศึกษา ดังนี้

1. จัดเตรียม ศึกษา วิเคราะห์ข้อมูลพื้นฐาน ได้แก่
 - 1.1 ที่ตั้งและเขตบริการ สภาพภูมิศาสตร์ เส้นทางคมนาคม เศรษฐกิจ สังคมของชุมชน
 - 1.2 ที่ดิน อาคารสถานที่ วัสดุ ครุภัณฑ์ และแหล่งเรียนรู้
 - 1.3 จำนวนนักเรียนปัจจุบัน ย้อนหลัง ๕ ปี อนาคต ๕ ปี
 - 1.4 จำนวนครูและบุคลากรทางการศึกษา เกณฑ์อัตรากำลังครู
 - 1.5 ข้อมูลคุณภาพการศึกษา ได้แก่
 - ๑) ผลสัมฤทธิ์ทางการเรียนของนักเรียน
 - ๒) ผลการประเมินคุณภาพการศึกษาของ สมศ.
 - ๓) ผลการประเมินภายในของสำนักงานเขตพื้นที่การศึกษา (๑๘ มาตรฐาน)

1.6 ข้อมูลที่เกี่ยวข้องอื่น ๆ

ทั้งนี้ ให้ดำเนินการให้แล้วเสร็จภายในเดือนกรกฎาคม

๒. ขอความเห็นชอบการเลิกสถานศึกษาจากคณะกรรมการสถานศึกษาขั้นพื้นฐาน ภายในเดือนสิงหาคม

๓. คณะกรรมการสถานศึกษาขั้นพื้นฐานจัดให้มีการรับฟังความคิดเห็นของผู้ปกครองและชุมชน โดยสำนักงานเขตพื้นที่การศึกษาเข้าร่วมรับฟังและให้ข้อเสนอแนะ ภายในเดือนตุลาคม

๔. รายงานสรุปการดำเนินการตามข้อ ๓ ต่อสำนักงานเขตพื้นที่การศึกษา พร้อมทั้งส่งเอกสารภายใน ๑๕ วัน ดังนี้

- ๔.๑ แบบคำขอลีกสถานศึกษาขั้นพื้นฐาน
- ๔.๒ แบบกรอกข้อมูลพื้นฐาน
- ๔.๓ ข้อสรุปการรับฟังความคิดเห็นของผู้ปกครองและชุมชน
- ๔.๔ รายงานการประชุมคณะกรรมการสถานศึกษาขั้นพื้นฐาน
- ๔.๕ ข้อคิดเห็นข้อเสนอแนะ

๕. กรณีที่คณะกรรมการศึกษาธิการจังหวัด มีมติให้เลิกสถานศึกษา สถานศึกษาต้อง

๕.๑ แจ้งผู้ปกครองนักเรียนและชุมชนให้ทราบล่วงหน้าไม่น้อยกว่า ๑ ปีก่อนวันเปิดภาคเรียนแรกของปีการศึกษาถัดไป

๕.๒ จัดเตรียมส่งมอบบรรดาเอกสารสำคัญของสถานศึกษาที่ถูกเลิกทุกประเภท ให้โอนไปอยู่ในความดูแลรับผิดชอบของสถานศึกษาอื่นตามที่คณะกรรมการเขตพื้นที่การศึกษากำหนด ให้แล้วเสร็จภายใน ๓๐ วัน หลังจากเลิกสถานศึกษา

สำนักงานเขตพื้นที่การศึกษา

๑. การกำหนดหลักเกณฑ์และวิธีการเลิกสถานศึกษา

สำนักงานเขตพื้นที่การศึกษาจัดทำหลักเกณฑ์และแนวปฏิบัติในการเลิกสถานศึกษาที่สอดคล้องกับแนวทางตามที่กำหนดไว้ในหมวดที่ ๓ ของระเบียบกระทรวงศึกษาธิการว่าด้วยการจัดตั้ง รวมหรือเลิกสถานศึกษาขั้นพื้นฐาน พ.ศ. ๒๕๕๐ เสนอขอความเห็นชอบต่อคณะกรรมการศึกษาธิการจังหวัด เพื่อใช้เป็นแนวทางการดำเนินงานและประกาศให้ทราบโดยทั่วไป

๒. ร่วมกับสถานศึกษา จัดทำแผนเพิ่มประสิทธิภาพสถานศึกษาภายในเดือนกรกฎาคม โดยดำเนินการ ดังนี้

๒.๑ ดำเนินการเลิกสถานศึกษาที่ไม่มีนักเรียน

๒.๒ สถานศึกษาที่มีขนาดเล็ก / เล็กมาก ที่มีแนวโน้มจำนวนนักเรียนลดลง ให้จัดทำแผนเพิ่มประสิทธิภาพ โดยพิจารณาจัดทำแผนเลิกสถานศึกษาตามข้อมูลที่เป็นปัจจุบันทุกปี

๓. สำนักงานเขตพื้นที่การศึกษาเข้าร่วมรับฟังความคิดเห็นของผู้ปกครองและชุมชนของสถานศึกษาที่มีการขอเลิกสถานศึกษา

๔. แต่งตั้งคณะกรรมการกลั่นกรองข้อมูลก่อนนำเสนอคณะกรรมการศึกษาธิการจังหวัด

๕. สำนักงานเขตพื้นที่การศึกษาขอความเห็นชอบเลิกสถานศึกษาต่อคณะกรรมการศึกษาธิการจังหวัด ภายในเดือนธันวาคม

๖. สำนักงานเขตพื้นที่การศึกษาแจ้งมติประชุมคณะกรรมการศึกษาธิการจังหวัดให้สถานศึกษาทราบ ภายใน ๑๕ วัน

๗. ผู้อำนวยการสำนักงานเขตพื้นที่การศึกษาประกาศเลิกสถานศึกษาตามมติของคณะกรรมการศึกษาธิการจังหวัด

๘. สำนักงานเขตพื้นที่การศึกษาจัดให้มีการตรวจสอบทรัพย์สินและชำระบัญชี รวมถึงการดำเนินการโอนหรือจำหน่ายทรัพย์สินที่ยังคงเหลืออยู่ของสถานศึกษา

๙. โอนการดูแลรับผิดชอบบรรดาเอกสารสำคัญของสถานศึกษาที่ถูกเลิกทุกประเภทไปยังสถานศึกษาอื่นที่เหมาะสม

๑๐. ประสานงานกับคณะกรรมการศึกษาธิการจังหวัดดำเนินการเกี่ยวกับการบริหารบุคลากร

๑๑. ดำเนินการจัดให้นักเรียนของสถานศึกษาที่ถูกเลิก ได้เข้าเรียนทุกคน

๑๒. รายงานสำนักงานคณะกรรมการการศึกษาขั้นพื้นฐานทราบ ภายในเวลาไม่เกิน ๓๐ วัน หลังจากประกาศ

๑๓. กรณีสถานศึกษาไม่มีนักเรียนหรือบุคลากรให้สำนักงานเขตพื้นที่การศึกษาเป็นผู้ดำเนินการทุกขั้นตอน

สำนักงานคณะกรรมการการศึกษาขั้นพื้นฐาน

๑. รับทราบประกาศเลิกสถานศึกษาของสำนักงานเขตพื้นที่การศึกษา
๒. นำเสนอการเลิกสถานศึกษาในกรณีที่สำนักงานเขตพื้นที่ศึกษานำเสนอ ตามข้อ ๑๓ แห่งระเบียบกระทรวงศึกษาธิการว่าด้วยการจัดตั้ง รวม หรือเลิกสถานศึกษาขั้นพื้นฐาน พ.ศ. ๒๕๕๐ และแจ้งผลการพิจารณาให้สำนักงานเขตพื้นที่การศึกษาทราบ
๓. ประสานการปรับข้อมูลพื้นฐานของสถานศึกษาในส่วนกลาง

แผนภูมิขั้นตอนการเลิกสถานศึกษา

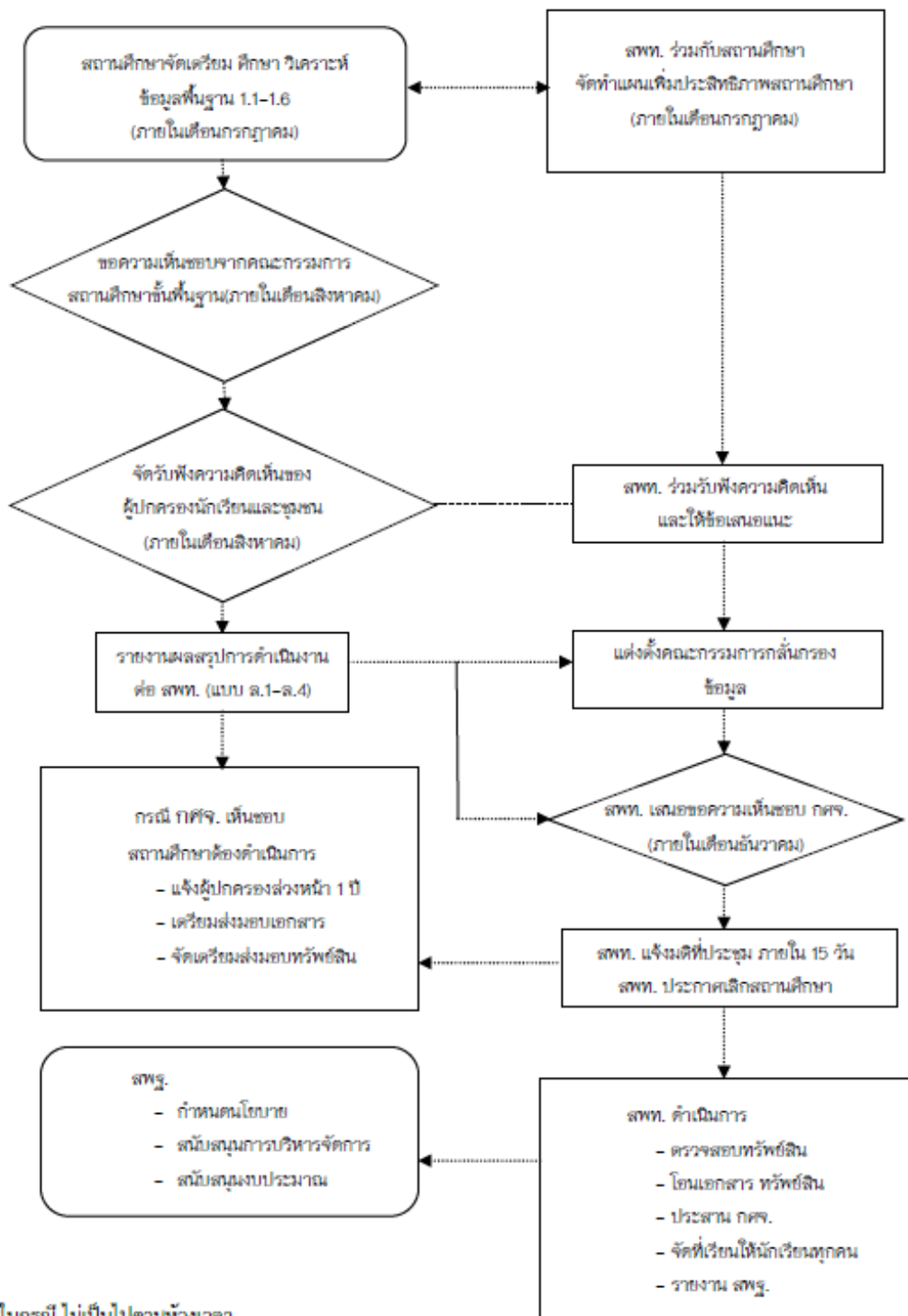

*ในกรณี ไม่เป็นไปตามหวังเวลา

๑. สถานศึกษาเสนอขอเลิก มายัง สพท.

๒. สพท. พิจารณากลับกรอง เพื่อเสนอขอความเห็นชอบ กศจ.

๓. กศจ. เห็นชอบ สพท. เสนอเรื่องไปยัง สพฐ. เพื่อเสนอ กพฐ. พิจารณาอนุมัติ ตาม ระเบียบฯ หมวดที่ ๓ ข้อ ๑๓

๗. ตารางแสดงขั้นตอนและมาตรฐานการปฏิบัติงาน

ที่	กิจกรรม/วิธีปฏิบัติ	มาตรฐานการปฏิบัติงาน
๑	ศึกษาระเบียบ ขั้นตอน และแนวปฏิบัติที่เกี่ยวข้องกับการจัดตั้ง ยุบ รวม เลิก และโอนสถานศึกษา	ดำเนินการตามระเบียบที่เกี่ยวข้อง
๒	ศึกษาสภาพปัจจุบัน ปัญหาเกี่ยวกับสถานศึกษา และความต้องการด้านโอกาสการเข้าถึงบริการการศึกษาของประชากรวัยเรียนภายในเขตพื้นที่การศึกษาและจังหวัด	
๓	จัดทำแผนจัดตั้ง ยุบ รวม เลิก และโอนสถานศึกษา เสนอขอความเห็นชอบคณะกรรมการศึกษาธิการจังหวัด (กศจ.)	มีคำสั่งแต่งตั้งคณะกรรมการดำเนินงาน
๔	นำเสนอคณะกรรมการศึกษาธิการจังหวัด (กศจ.) พิจารณาการจัดตั้ง ยุบ รวม เลิก และโอนสถานศึกษา	ดำเนินการตามปฏิทินที่สำนักงานศึกษาธิการจังหวัดกำหนด
๕	ดำเนินการจัดตั้ง ยุบ รวม เลิก และโอนสถานศึกษา ในเขตพื้นที่การศึกษาตามระเบียบกระทรวงศึกษาธิการ	ดำเนินการตามระเบียบกระทรวงศึกษาธิการ
๖	ติดตาม ประเมิน และรายงานผลการดำเนินงาน	รายงานสำนักงานคณะกรรมการการศึกษาขั้นพื้นฐาน

๘. เอกสาร/ หลักฐานอ้างอิง

- ๘.๑ ระเบียบกระทรวงศึกษาธิการว่าด้วยการจัดตั้ง รวม หรือเลิกสถานศึกษาขั้นพื้นฐาน พ.ศ. ๒๕๕๐
- ๘.๒ ระเบียบกระทรวงศึกษาธิการว่าด้วยการขยายชั้นเรียน ของสถานศึกษาขั้นพื้นฐาน พ.ศ. ๒๕๕๓
- ๘.๓ ระเบียบ / หลักเกณฑ์ / วิธีการประเมินศักยภาพและความพร้อมในการจัดการศึกษาขององค์กรปกครองส่วนท้องถิ่น
- ๘.๔ พระราชบัญญัติการกำหนดขั้นตอนและแผนการกระจายอำนาจให้องค์กรปกครองส่วนท้องถิ่น พ.ศ.๒๕๕๒
- ๘.๕ นโยบายการพัฒนาประสิทธิภาพการบริหารจัดการของโรงเรียนขนาดเล็กของสำนักงานคณะกรรมการการศึกษาขั้นพื้นฐาน

๙. แบบฟอร์มที่ใช้

ตามระเบียบ แนวปฏิบัติที่กำหนด

แบบฟอร์ม

๓. ข้อมูลเกี่ยวกับบุคลากร (กรณีที่เป็นสถานศึกษาสาขา เสนอขอจัดตั้งใหม่)
 ปัจจุบันสถานศึกษาสาขาครู พนักงานราชการ ครูอัตราจ้าง และลูกจ้าง ดังนี้
- ๓.๑ ข้าราชการครูและพนักงานราชการ จำนวน.....คน แยกเป็น
- ๓.๑.๑ ข้าราชการครู.....คน
- ๓.๑.๒ พนักงานราชการ.....คน
- ๓.๒ ครูอัตราจ้าง จำนวน.....คน แยกเป็น
- ๓.๒.๑ อัตราจ้างชั่วคราวจากเงินงบประมาณ จำนวน.....คน
- ๓.๒.๒ อัตราจ้างชั่วคราวจากเงินนอกงบประมาณ
- จำนวน.....คน ลูกจ้าง จำนวน.....คน แยกเป็น
- ๓.๒.๒.๑ ลูกจ้างประจำ จำนวน.....คน
- ๓.๒.๒.๒ ลูกจ้างชั่วคราวจากเงินงบประมาณ จำนวน.....คน
- ๓.๒.๒.๓ ลูกจ้างชั่วคราวจากเงินนอกงบประมาณ จำนวน.....คน
- ๓.๓ จำนวนข้าราชการครู พนักงานราชการ และอัตราจ้างที่วุฒิ/วิชาเอก-โท
- ๓.๓.๑ วุฒิการศึกษา

ที่	วุฒิการศึกษา	ข้าราชการครูและ พนักงานราชการ (จำนวน)	อัตราจ้าง (จำนวน)	รวม
๑	ปริญญาเอก			
๒	ปริญญาโท			
๓	ปริญญาตรี			
๔	ต่ำกว่าปริญญาตรี			
	รวมทั้งสิ้น			

๓.๓.๒ วิชาเอก-โท

ที่	วิชาเอก-โท	ข้าราชการครูและพนักงาน ราชการ			อัตราจ้าง			รวมทั้ง สิ้น
		วิชาเอก (จำนวน เงิน)	วิชาโท (จำนวน)	รวม	วิชาเอก (จำนวน เงิน)	วิชาโท (จำนวน)	รวม	
๑	ภาษาไทย							
๒	คณิตศาสตร์							
๓	วิทยาศาสตร์ทั่วไป							
๔	เคมี							
๕	ชีววิทยา							
๖	ฟิสิกส์							
๗	สังคมศึกษา							
๘	สุขศึกษา							
๙	ศิลปะ							
๑๐	พณิชยกรรม							
๑๑	ศหกรรม (ผ้า อาหาร ศหกรรม ทั่วไป)							
๑๒	ภาษาอังกฤษ							
๑๓	ภาษาฝรั่งเศส							
๑๔	ภาษาญี่ปุ่น							
๑๕	ภาษาเยอรมัน							
๑๖	ภาษาจีน							
๑๗	คอมพิวเตอร์							
๑๘	พลศึกษา							
๑๙								
๒๐								
๒๑								
๒๒								
๒๓								
๒๔								
๒๕								
	รวมทั้งสิ้น							

๕. แผนที่แสดงเขตบริการ ให้แสดงรายละเอียดดังนี้

๕.๑ ตำบลแสดงที่ตั้งหมู่บ้านทุกหมู่บ้าน และทุกตำบลที่มีนักเรียนเดินทางมาเรียน

๕.๒ ระบุจำนวนนักเรียนที่มาจากตำบลต่าง ๆ ไว้ในเขตพื้นที่ของตำบลนั้น ๆ

๕.๓ แสดงจุดที่ตั้งของสถานศึกษาระดับการศึกษาขั้นพื้นฐานทุกสถานศึกษาทุกสังกัดที่อยู่ในรัศมี ๑๐ กิโลเมตร

๕.๔ แสดงเส้นทางคมนาคมต่าง ๆ ที่ถึงสถานศึกษา โดยระบุระยะทางจากจุดสำคัญ ๆ ตามเส้นทางคมนาคมนั้น ๆ ถึงสถานศึกษาด้วย

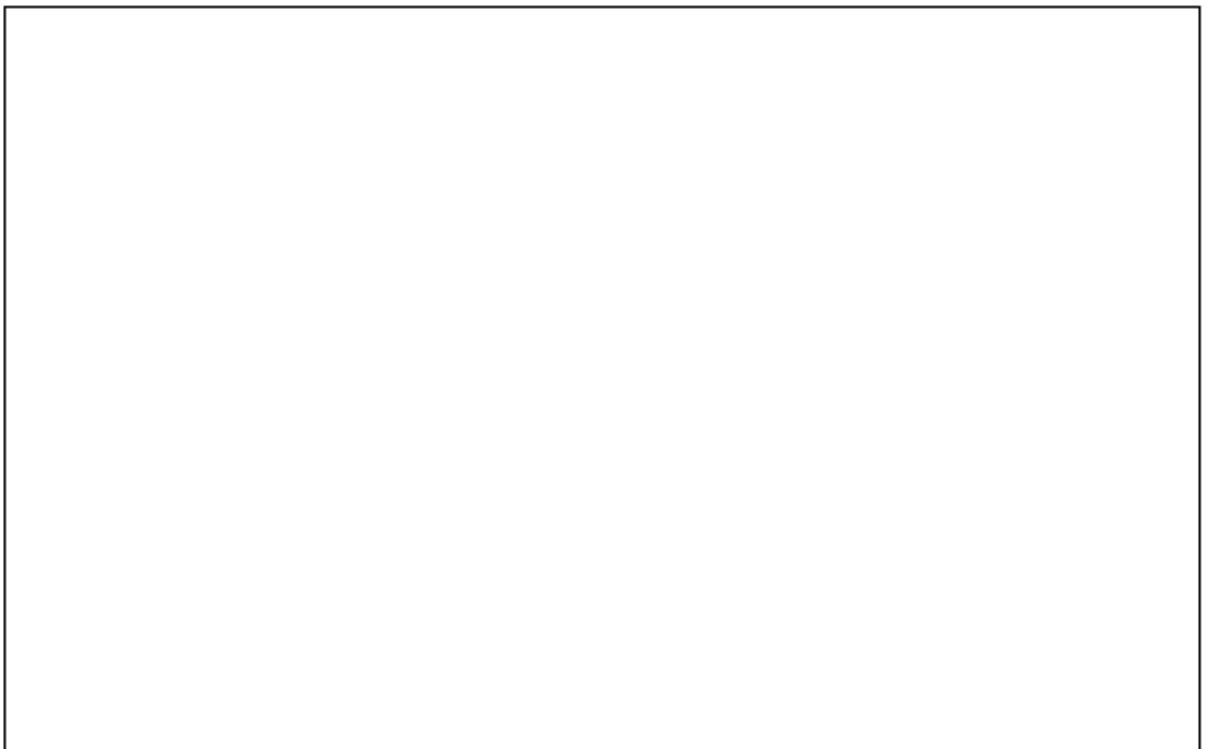

๖. การเดินทางของนักเรียนที่จะไปเรียนรวมกัน (เส้นทางคมนาคมสะดวกหรือไม่ : เดินทางโดยพาหนะสะดวก หรือมีความยากลำบากในการเดินทางอย่างไร และค่าใช้จ่ายในการเดินทาง)

.....

.....

.....

.....

.....

.....

๗. ข้อมูลอื่น ๆ ที่จะนำเสนอประกอบการพิจารณา

.....

.....

.....

.....

.....

.....

ลงชื่อ.....

(.....)

ตำแหน่งผู้อำนวยการโรงเรียน.....

วันที่.....เดือน.....พ.ศ.

แบบสรุปการรับฟังความคิดเห็นการรวมสถานศึกษาขั้นพื้นฐาน
สังกัดสำนักงานคณะกรรมการการศึกษาขั้นพื้นฐาน

๑. ชื่อสถานศึกษา.....อำเภอ.....จังหวัด.....
สังกัดสำนักงานเขตพื้นที่การศึกษา.....

รวมกับ

ชื่อสถานศึกษา.....อำเภอ.....จังหวัด.....
สังกัดสำนักงานเขตพื้นที่การศึกษา.....

๒. จัดประชุมรับฟังความคิดเห็น เมื่อวันที่.....เดือน.....พ.ศ.
เวลา.....ณ.....

ผู้เข้าร่วมประชุมและการแสดงความคิดเห็น รวมทั้งสิ้น.....คน ประกอบด้วย

๒.๑จำนวน.....คน

๒.๒จำนวน.....คน

๒.๓จำนวน.....คน

๒.๔จำนวน.....คน

๒.๕จำนวน.....คน

๓. สรุปผลการรับฟังความคิดเห็น เป็นดังนี้

.....
.....
.....
.....
.....

ลงชื่อ.....

(.....)

ตำแหน่งผู้อำนวยการโรงเรียน

วันที่.....เดือน.....พ.ศ.

๔. วิธีการดำเนินงาน

.....
.....
.....

๕. งบประมาณ

.....
.....
.....

๖. การติดตามประเมินผล

.....
.....
.....

๗. บุคลากรของสถานศึกษา

ตำแหน่ง.....จำนวน.....อัตรา

ตำแหน่ง.....จำนวน.....อัตรา

ตำแหน่ง.....จำนวน.....อัตรา

๘. การดำเนินการเกี่ยวกับบุคลากร การบริหารจัดการด้านบุคลากร

.....
.....
.....

๙. การบริหารจัดการเกี่ยวกับทรัพย์สิน

.....
.....
.....

๑๐. การดำเนินการเกี่ยวกับเอกสารหลักฐานที่เกี่ยวข้อง

.....
.....
.....

๑๑. ผลที่คาดว่าจะได้รับ

.....
.....
.....

(ลงชื่อ).....

(.....)

ตำแหน่งผู้อำนวยการโรงเรียน

วันที่เดือน..... พ.ศ.

คำขอลีกสถานศึกษาขั้นพื้นฐาน

ชื่อสถานศึกษา.....สำนักงานเขตพื้นที่การศึกษา.....

ด้วย (สถานศึกษา).....สังกัด.....

ได้จัดตั้งขึ้น ตั้งแต่.....เป็นเวลา.....ปี ปัจจุบันจัดการศึกษาระดับ

.....มีจำนวนนักเรียนรวม.....คน จำนวนครู.....คน

ที่ประชุมคณะกรรมการสถานศึกษาขั้นพื้นฐาน และที่ประชุมการรับฟังความคิดเห็นผู้ปกครอง
และชุมชน ให้ความเห็นชอบในการเลิกสถานศึกษาตั้งแต่.....ด้วย
เหตุผลสำคัญ คือ

๑.

๒.

๓.

โดยนักเรียนมีความประสงค์จะไปเข้าเรียนสถานศึกษาอื่น ดังนี้

๑. โรงเรียน.....จำนวน.....คน

๒. โรงเรียน.....จำนวน.....คน

๓. โรงเรียน.....จำนวน.....คน

(ลงชื่อ).....

(.....)

ตำแหน่งผู้อำนวยการโรงเรียน.....

วันที่.....เดือน.....พ.ศ.

หมายเหตุ กรณีสถานศึกษาไม่มีนักเรียนหรือบุคลากร ให้ สพท.เป็นผู้ดำเนินการทุกขั้นตอน

แบบกรอกข้อมูลประกอบการพิจารณาการเลิกสถานศึกษาขั้นพื้นฐาน

ชื่อสถานศึกษา.....สำนักงานเขตพื้นที่การศึกษา.....เขต.....ตั้งที่
หมู่บ้าน.....หมู่ที่.....ตำบล.....อำเภอ.....จังหวัด.....ชื่อ
ผู้บริหาร.....ตำแหน่ง.....โทร
.....โทรสาร.....มือถือ.....

ส่วนที่ ๑ ข้อมูลพื้นฐาน

๑. ที่ตั้งและเขตบริการ

๑.๑ แผนผังแสดงบริเวณสถานศึกษาและที่ตั้งของอาคารต่าง ๆ

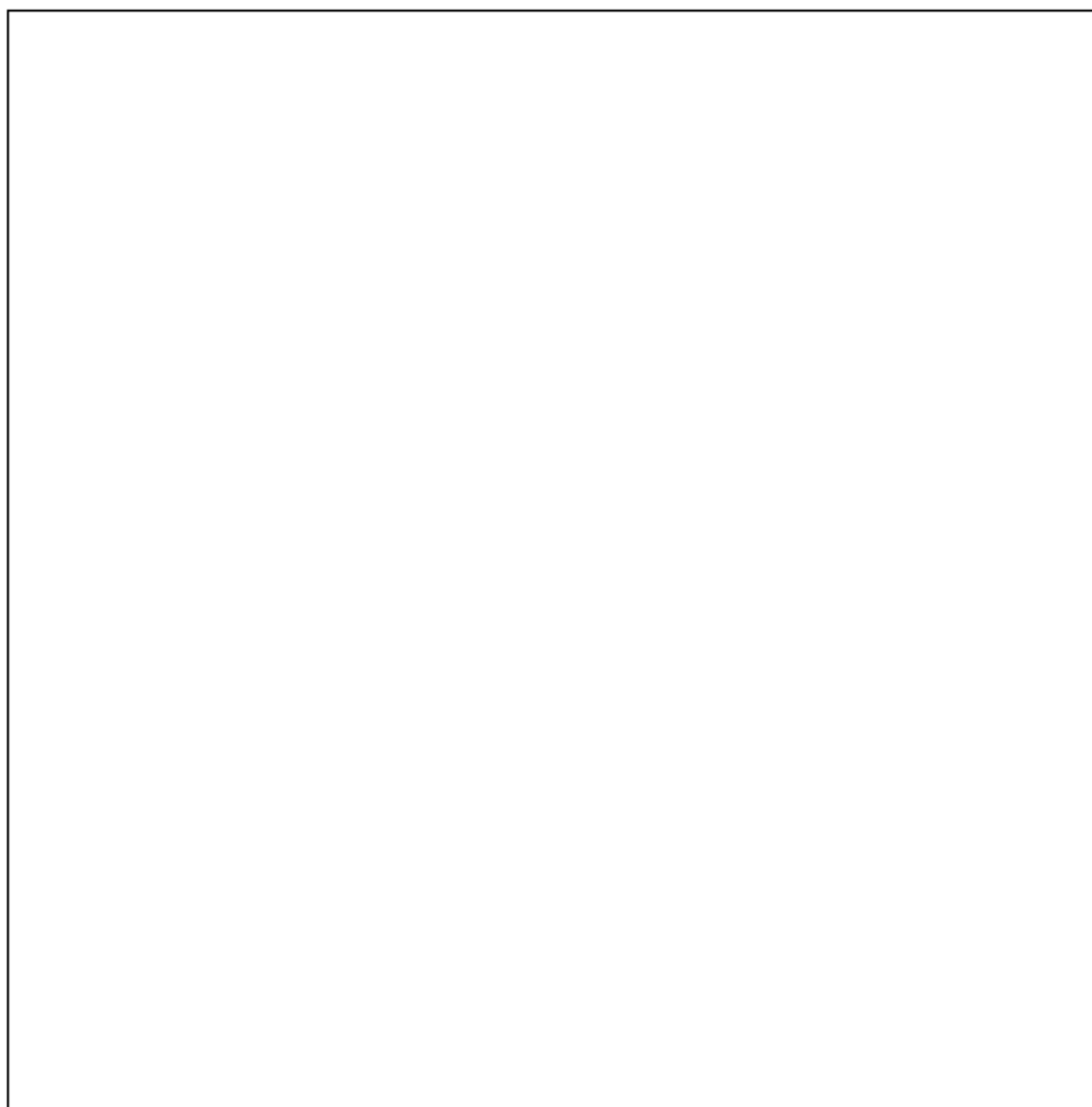

๑.๒ แผนที่แสดงเขตบริการ ให้แสดงรายละเอียด ดังนี้

๑.๒.๑ ตำบลแสดงที่ตั้งหมู่บ้านทุกหมู่บ้านและทุกตำบลที่มีนักเรียนเดินทางมาเรียน

๑.๒.๒ แสดงจุดที่ตั้งของสถานศึกษาระดับการศึกษาภาคบังคับทุกสถานศึกษาทุกสังกัด
ที่อยู่ใกล้เคียงหรือสถานศึกษาที่นักเรียนสามารถไปเรียนได้สะดวก

๑.๒.๓ แสดงเส้นทางคมนาคมต่าง ๆ ที่ถึงสถานศึกษา โดยระบุระยะทางจากจุดสำคัญ ๆ
ตามเส้นทางคมนาคมนั้น ๆ ถึงสถานศึกษาด้วย

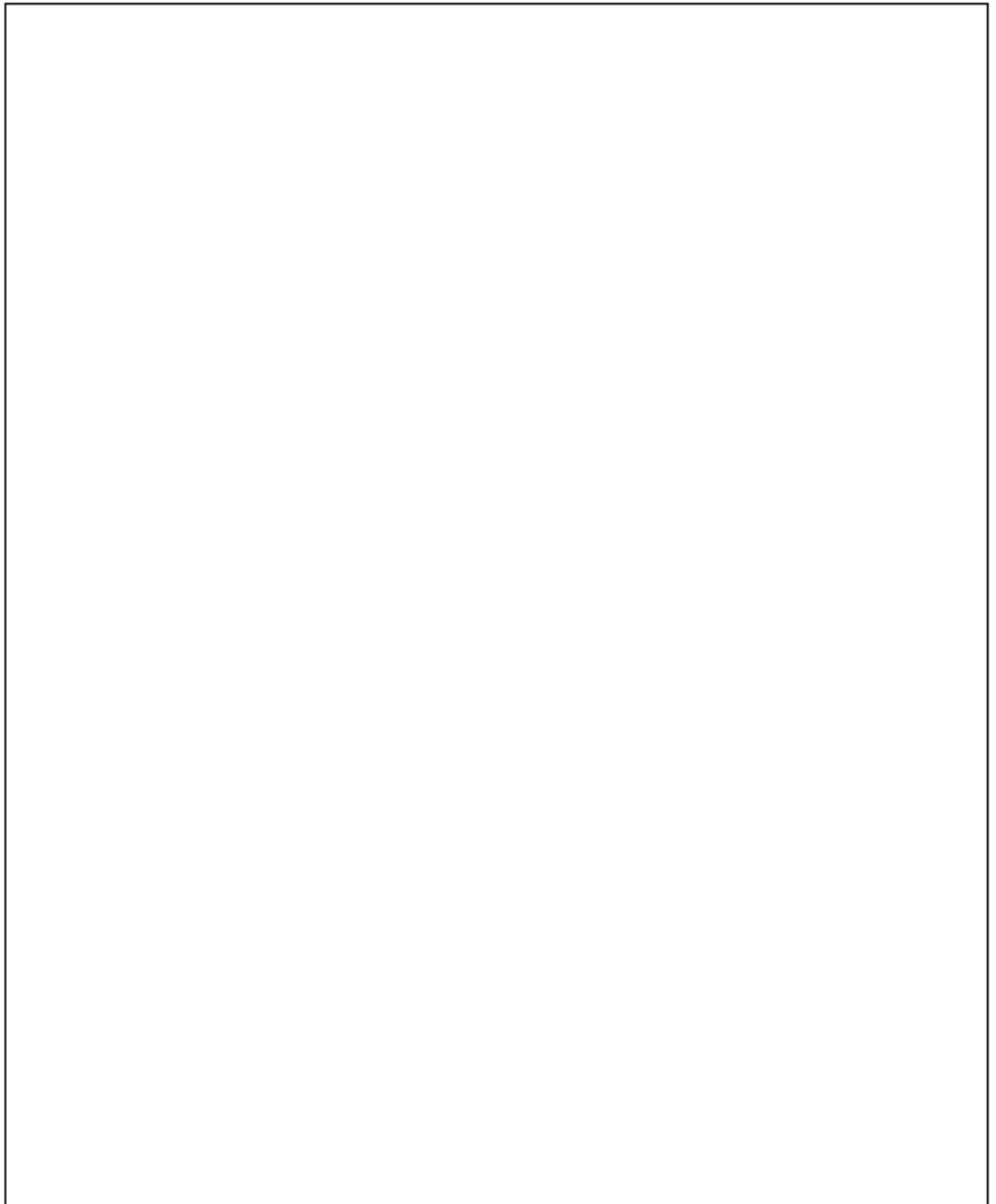

๑.๓ ข้อมูลการจัดการศึกษาของสถานศึกษาอื่นที่เปิดสอนการศึกษาภาคบังคับทุกสังกัด
สถานศึกษาใกล้เคียงหรือสถานศึกษาที่นักเรียนสามารถไปเรียนได้สะดวก

ที่	สถานศึกษา	สังกัด	ตำบล	อำเภอ	ระยะห่าง	ช่วงชั้นที่เปิดสอน

๑.๔ สภาพภูมิศาสตร์ เศรษฐกิจ สังคมของชุมชน

.....

.....

.....

.....

.....

๒. ที่ดิน อาคารเรียน และอาคารประกอบ วัสดุ ครุภัณฑ์ และแหล่งเรียนรู้

๒.๑ ที่ดิน

๒.๑.๑ จำนวน.....ไร่.....งาน.....ตารางวา

๒.๑.๒ ลักษณะ

- () ที่ลุ่ม
- () เนินเขา
- () ที่ราบ น้ำไม่ท่วม
- () อื่น ๆ

(บรรยาย).....

.....

.....

๒.๑.๓ ผู้ถือกรรมสิทธิ์ตามกฎหมาย

- () เอกชน
- () สาธารณประโยชน์
- () เขตปฏิรูปที่ดิน/ที่ป่าสงวนแห่งชาติได้รับอนุญาตแล้ว
- () ที่ราชพัสดุถือครองโดยหน่วยงาน
(ระบุชื่อและต้นสังกัด).....
- () อื่น ๆ

๒.๑.๔ ผู้มอบโอนที่ดิน

() เป็นบุคคลเดียวกับผู้ถือกรรมสิทธิ์

() บุคคลอื่น ๆ

(ระบุ).....

๒.๑.๕ หลักฐานที่ดินที่แนบมาพร้อมนี้

(ระบุชื่อ).....

๒.๒ อาคารเรียน และอาคารประกอบ

๒.๒.๑ อาคารเรียน.....หลัง ดังนี้

๑) อาคารเรียนแบบ.....จำนวน.....หลัง

วัสดุส่วนใหญ่ที่ใช้ก่อสร้าง (ตึก ไม้ ครึ่งตึกครึ่งไม้ วัสดุท้องถิ่น เช่น โครงไม้ ใม่้งแฝก ฯลฯ ระบุ)..... สภาพ

(พร้อมใช้งาน ต้องซ่อมแซม หมดสภาพ ระบุ)..... สร้าง

เสร็จปี พ.ศ.สามารถใช้งานได้อีกประมาณ.....ปี

๒) อาคารเรียนแบบ.....จำนวน.....หลัง

วัสดุส่วนใหญ่ที่ใช้ก่อสร้าง (ตึก ไม้ ครึ่งตึกครึ่งไม้ วัสดุท้องถิ่น เช่น โครงไม้ ใม่้งแฝก ฯลฯ ระบุ)..... สภาพ

(พร้อมใช้งาน ต้องซ่อมแซม หมดสภาพ ระบุ)..... สร้าง

เสร็จปี พ.ศ.สามารถใช้งานได้อีกประมาณ.....ปี

๓) อาคารเรียนแบบ.....จำนวน.....หลัง

วัสดุส่วนใหญ่ที่ใช้ก่อสร้าง (ตึก ไม้ ครึ่งตึกครึ่งไม้ วัสดุท้องถิ่น เช่น โครงไม้ ใม่้งแฝก ฯลฯ ระบุ)..... สภาพ

(พร้อมใช้งาน ต้องซ่อมแซม หมดสภาพ ระบุ)..... สร้าง

เสร็จปี พ.ศ.สามารถใช้งานได้อีกประมาณ.....ปี

๔) อาคารเรียนแบบ.....จำนวน.....หลัง

วัสดุส่วนใหญ่ที่ใช้ก่อสร้าง (ตึก ไม้ ครึ่งตึกครึ่งไม้ วัสดุท้องถิ่น เช่น โครงไม้ ใม่้งแฝก ฯลฯ ระบุ)..... สภาพ

(พร้อมใช้งาน ต้องซ่อมแซม หมดสภาพ ระบุ)..... สร้าง

เสร็จปี พ.ศ.สามารถใช้งานได้อีกประมาณ.....ปี

๒.๒.๒ อาคารประกอบ ประกอบด้วยอาคารประกอบประเภทต่าง ๆ ดังต่อไปนี้

๑) อาคารอเนกประสงค์ จำนวน.....หลัง ดังนี้

๑.๑) อาคารอเนกประสงค์แบบ.....รวมพื้นที่ในอาคาร

.....ม^๒วัสดุส่วนใหญ่ที่ใช้ก่อสร้าง

(ระบุ).....สภาพ (พร้อมใช้งาน ต้อง

ซ่อมแซม(ระบุ)..... สร้างเสร็จปี พ.ศ.

.....สามารถใช้งานได้อีกประมาณ.....ปี

- ๑.๒) อาคารอเนกประสงค์แบบ.....รวมพื้นที่ในอาคาร
.....ม^๒ วัสดุส่วนใหญ่ที่ใช้ก่อสร้าง
(ระบุ).....
สภาพ (พร้อมใช้งาน ต้องซ่อมแซม ระบุ).....
สร้างเสร็จปี พ.ศ.สามารถใช้งานได้อีกประมาณ.....ปี
- ๒.๒.๓ อาคารฝึกงาน จำนวน.....หลัง ดังนี้
- ๑) อาคารฝึกงานแบบ.....รวมพื้นที่ในอาคาร.....ม^๒
วัสดุส่วนใหญ่ที่ใช้ก่อสร้าง (ระบุ).....
สภาพ (พร้อมใช้งาน ต้องซ่อมแซม ระบุ).....
สร้างเสร็จปี พ.ศ.สามารถใช้งานได้อีกประมาณ.....ปี
- ๒) อาคารฝึกงานแบบ.....รวมพื้นที่ในอาคาร.....ม^๒
วัสดุส่วนใหญ่ที่ใช้ก่อสร้าง (ระบุ).....
สภาพ (พร้อมใช้งาน ต้องซ่อมแซม ระบุ).....
สร้างเสร็จปี พ.ศ.สามารถใช้งานได้อีกประมาณ.....ปี
- ๒.๒.๔ ส้วม จำนวน.....หลัง
- ๑) ส้วมแบบ.....จำนวน.....หลัง.....ที่
วัสดุส่วนใหญ่ที่ใช้ก่อสร้าง (ระบุ).....
สภาพ (พร้อมใช้งาน ต้องซ่อมแซม ระบุ).....
สร้างเสร็จปี พ.ศ.สามารถใช้งานได้อีกประมาณ.....ปี
- ๒) ส้วมแบบ.....จำนวน.....หลัง.....ที่
วัสดุส่วนใหญ่ที่ใช้ก่อสร้าง (ระบุ).....
สภาพ (พร้อมใช้งาน ต้องซ่อมแซม ระบุ).....
สร้างเสร็จปี พ.ศ.สามารถใช้งานได้อีกประมาณ.....ปี
- ๒.๒.๕ บ้านพัก
- ๑) บ้านพักครู จำนวน.....หลัง ครูในบ้านพักปัจจุบัน.....คน
- แบบ.....จำนวน.....หลัง.....หน่วย
วัสดุส่วนใหญ่ที่ใช้ก่อสร้าง (ระบุ).....
สภาพ (พร้อมใช้งาน ต้องซ่อมแซม ระบุ).....
สร้างเสร็จปี พ.ศ.สามารถใช้งานได้อีกประมาณ.....ปี
- แบบ.....จำนวน.....หลัง.....หน่วย
วัสดุส่วนใหญ่ที่ใช้ก่อสร้าง (ระบุ).....
สภาพ (พร้อมใช้งาน ต้องซ่อมแซม ระบุ).....
สร้างเสร็จปี พ.ศ.สามารถใช้งานได้อีกประมาณ.....ปี
- ๒) บ้านพัก/หอพักนักเรียน จำนวน.....หลัง นักเรียนในหอพักปัจจุบัน.....คน
- แบบ.....จำนวน.....หลัง.....หน่วย
วัสดุส่วนใหญ่ที่ใช้ก่อสร้าง (ระบุ).....
สภาพ (พร้อมใช้งาน ต้องซ่อมแซม ระบุ).....
สร้างเสร็จปี พ.ศ.สามารถใช้งานได้อีกประมาณ.....ปี
- แบบ.....จำนวน.....หลัง.....หน่วย
วัสดุส่วนใหญ่ที่ใช้ก่อสร้าง (ระบุ).....

สภาพ (พร้อมใช้งาน ต้องซ่อมแซม ระบุ).....
 สร้างเสร็จปี พ.ศ.สามารถใช้งานได้อีกประมาณ.....ปี
 - แบบ.....จำนวน.....หลัง.....หน่วย
 วัสดุส่วนใหญ่ที่ใช้ก่อสร้าง (ระบุ).....
 สภาพ (พร้อมใช้งาน ต้องซ่อมแซม ระบุ).....
 สร้างเสร็จปี พ.ศ.สามารถใช้งานได้อีกประมาณ.....ปี
 ๓) บ้านพักลูกจ้าง จำนวน.....หลัง ลูกจ้างในบ้านพักปัจจุบัน.....คน
 - แบบ.....จำนวน.....หลัง.....หน่วย
 วัสดุส่วนใหญ่ที่ใช้ก่อสร้าง (ระบุ).....
 สภาพ (พร้อมใช้งาน ต้องซ่อมแซม ระบุ).....
 สร้างเสร็จปี พ.ศ.สามารถใช้งานได้อีกประมาณ.....ปี
 - แบบ.....จำนวน.....หลัง.....หน่วย
 วัสดุส่วนใหญ่ที่ใช้ก่อสร้าง (ระบุ).....
 สภาพ (พร้อมใช้งาน ต้องซ่อมแซม ระบุ).....
 สร้างเสร็จปี พ.ศ.สามารถใช้งานได้อีกประมาณ.....ปี

๒.๒.๖ อื่น ๆ ระบุ

.....

๒.๓ วัสดุ ครุภัณฑ์

๒.๓.๑ วัสดุตามบัญชีวัสดุ ดังนี้

.....

ครุภัณฑ์ตามทะเบียนครุภัณฑ์ ดังนี้

.....

๒.๔ แหล่งเรียนรู้

.....

๔.๒ เกณฑ์อัตราค่าจ้างครู

เกณฑ์ ก.ค.ศ. มีครูได้.....คน เกิน.....คน ขาด.....คน

๕. ข้อมูลคุณภาพการศึกษา

๕.๑ แบบข้อมูลผลสัมฤทธิ์ทางการเรียนของนักเรียน

๕.๒ แบบผลการประเมินภายใน (๑๘ มาตรฐาน)

๕.๓ แบบผลการประเมินภายนอก (สมศ.)

๖. ข้อมูลที่เกี่ยวข้องอื่น ๆ (ถ้ามี)

.....
.....
.....
.....
.....

(ลงชื่อ).....

(.....)

ตำแหน่งผู้อำนวยการโรงเรียน.....

วันที่.....เดือน.....พ.ศ.

หมายเหตุ กรณีสถานศึกษาไม่มีนักเรียนหรือบุคลากร ให้ สพท. เป็นผู้ดำเนินการทุกขั้นตอน

แบบสรุปผลการรับฟังความคิดเห็นของผู้ปกครองและชุมชน กรณีเลิกสถานศึกษาขั้นพื้นฐาน

ชื่อสถานศึกษา.....ตำบล.....อำเภอ.....
จังหวัด.....สำนักงานเขตพื้นที่การศึกษา.....

ด้วยคณะกรรมการสถานศึกษาขั้นพื้นฐาน โรงเรียน.....มีมติเห็นชอบให้
เลิกสถานศึกษาขั้นพื้นฐานในคราวประชุม ครั้งที่...../.....เมื่อวันที่.....และ
ดำเนินการรับฟังความคิดเห็นของผู้ปกครองและชุมชน เข้าร่วมแสดงความคิดเห็นและลงมติ ดังนี้

- ๑. ผู้ปกครองนักเรียนในเขตบริการ.....ครอบครัว
- ๒. ผู้เข้าร่วมประชุมแสดงความคิดเห็น.....คน (ครอบครัวละ ๑ คน)
 - ๒.๑ เลิกสถานศึกษา.....คน คิดเป็นร้อยละ.....
 - ๒.๒ ไม่เลิก.....คน คิดเป็นร้อยละ.....

สรุปความคิดเห็น.....
.....
.....
.....
.....
.....
.....
.....
.....
.....

ลงชื่อ.....
ประธานกรรมการสถานศึกษาขั้นพื้นฐาน

หมายเหตุ กรณีสถานศึกษาไม่มีนักเรียนหรือบุคลากร ให้ สพท. เป็นผู้ดำเนินการทุกขั้นตอน

ด้านหน้า

เลขที่.....	
บัตรแสดงความคิดเห็น การเลิกสถานศึกษาโรงเรียน.....	
ชื่อ-สกุล.....	
สถานสภาพ	<input type="checkbox"/> ผู้ปกครอง <input type="checkbox"/> ชุมชน
ความคิดเห็น	<input type="checkbox"/> เลิก <input type="checkbox"/> ไม่เลิก
ลายมือชื่อ...../...../.....	

ด้านหลัง

ตราโรงเรียน
ลายมือชื่อ..... ประธานคณะกรรมการสถานศึกษาขั้นพื้นฐาน



ประกาศสำนักงานเขตพื้นที่การศึกษา.....

เรื่อง การเลิกสถานศึกษาขั้นพื้นฐาน

อาศัยอำนาจตามความในมาตรา ๓๘ วรรคหนึ่ง แห่งพระราชบัญญัติการศึกษาแห่งชาติ พ.ศ. ๒๕๔๒ แก้ไขเพิ่มเติม (ฉบับที่ ๒) พ.ศ. ๒๕๔๕ และระเบียบกระทรวงศึกษาธิการว่าด้วยการจัดตั้ง รวม หรือเลิกสถานศึกษาขั้นพื้นฐาน พ.ศ. ๒๕๕๐ ประกอบกับมติที่ประชุมคณะกรรมการเขตพื้นที่การศึกษา

..... ในคราวประชุมครั้งที่..... เมื่อวันที่.....
..... ให้เลิกสถานศึกษาขั้นพื้นฐาน จำนวน..... โรง ดังนี้

- ๑. โรงเรียน.....ตำบล/แขวง.....
อำเภอ/เขต.....จังหวัด.....
- ๒. โรงเรียน.....ตำบล/แขวง.....
อำเภอ/เขต.....จังหวัด.....
- ๓. โรงเรียน.....ตำบล/แขวง.....
อำเภอ/เขต.....จังหวัด.....
- ๔. โรงเรียน.....ตำบล/แขวง.....
อำเภอ/เขต.....จังหวัด.....
- ๕. โรงเรียน.....ตำบล/แขวง.....
อำเภอ/เขต.....จังหวัด.....

ประกาศ ณ วันที่.....เดือน.....พ.ศ.

(.....)

ผู้อำนวยการสำนักงานเขตพื้นที่การศึกษา.....เขต.....

คู่มือการปฏิบัติงาน
นางสุพรรณ พรหมภักดี
นักวิเคราะห์นโยบายและแผน ชำนาญการ

๑. ชื่องาน (กระบวนงาน)

งานจัดสรรงบประมาณ

๒. วัตถุประสงค์

เพื่อให้การดำเนินการจัดสรรงบประมาณที่ได้รับจากสำนักงานคณะกรรมการการศึกษาขั้นพื้นฐานให้กับสำนักงานเขตพื้นที่การศึกษาและสถานศึกษา มีระบบเป็นไปด้วยความเรียบร้อย

๓. ขอบเขตของงาน

๓.๑ การจัดสรรงบประมาณให้แก่สำนักงานเขตพื้นที่การศึกษาและสถานศึกษา

๓.๒ การจัดทำแผนการใช้จ่ายงบประมาณ

๔. คำจำกัดความ

งบประมาณ หมายถึง จำนวนเงินที่ประมาณว่าจะได้รับและจะใช้จ่ายเพื่อการต่าง ๆ ภายในช่วงระยะเวลาหนึ่งโดยจะเป็นเงินงบประมาณทุกหมวดภายใต้/แผนงาน/โครงการ ที่ได้รับแจ้งจัดสรรจากสำนักงานคณะกรรมการการศึกษาขั้นพื้นฐาน

การจัดสรรงบประมาณ หมายถึง การจัดสรรงบประมาณรายจ่ายตามพระราชบัญญัติงบประมาณรายจ่ายประจำปี หรือพระราชบัญญัติงบประมาณรายจ่ายเพิ่มเติม ให้ส่วนราชการและรัฐวิสาหกิจใช้จ่ายหรือก่อนนี้ผูกพัน ทั้งนี้ อาจดำเนินการโดยใช้การอนุมัติเงินประจำงวดหรือโดยวิธีการอื่นใดตามที่สำนักงานงบประมาณกำหนด

แผนการใช้จ่ายงบประมาณ หมายถึง แผนแสดงรายละเอียดการใช้จ่ายงบประมาณรายจ่ายสำหรับส่วนราชการและรัฐวิสาหกิจ เพื่อดำเนินงานตามแผนการปฏิบัติงานในรอบปีงบประมาณ

๕. ขั้นตอนการปฏิบัติงาน

๕.๑ การจัดสรรงบประมาณให้แก่สำนักงานเขตพื้นที่การศึกษาและสถานศึกษา

๑) สำนักงานเขตพื้นที่การศึกษา แต่งตั้งคณะกรรมการจัดสรรงบประมาณ

๒) คณะกรรมการจัดสรรงบประมาณ วิเคราะห์จัดสรรงบประมาณตามกรอบวงเงิน

งบประมาณและเกณฑ์ที่กำหนด

๓) สำนักงานเขตพื้นที่การศึกษา แจ้งผลการจัดสรรงบประมาณให้กลุ่มในสำนักงานเขตพื้นที่การศึกษา และหรือ สถานศึกษารวมทั้งหน่วยงานภายในที่เกี่ยวข้อง

๔) สำนักงานเขตพื้นที่การศึกษา ประสาน สนับสนุนให้กลุ่มในสำนักงานเขตพื้นที่การศึกษา และ/หรือสถานศึกษา รวมทั้งหน่วยงานที่เกี่ยวข้อง จัดทำโครงการรองรับ และรวบรวมไว้ในงานแผนปฏิบัติการประจำปี

๕) สำนักงานเขตพื้นที่การศึกษา สนับสนุนช่วยเหลือกลุ่มในสำนักงานเขตพื้นที่การศึกษา และ/หรือสถานศึกษา รวมทั้งหน่วยงานภายในที่เกี่ยวข้องดำเนินการตามโครงการในแผนปฏิบัติการประจำปี

๖) ติดตาม ประเมินผลและรายงานการดำเนินงาน

๖. Flow Chart การปฏิบัติงาน

การจัดสรรงบประมาณให้แก่สำนักงานเขตพื้นที่การศึกษาและสถานศึกษา

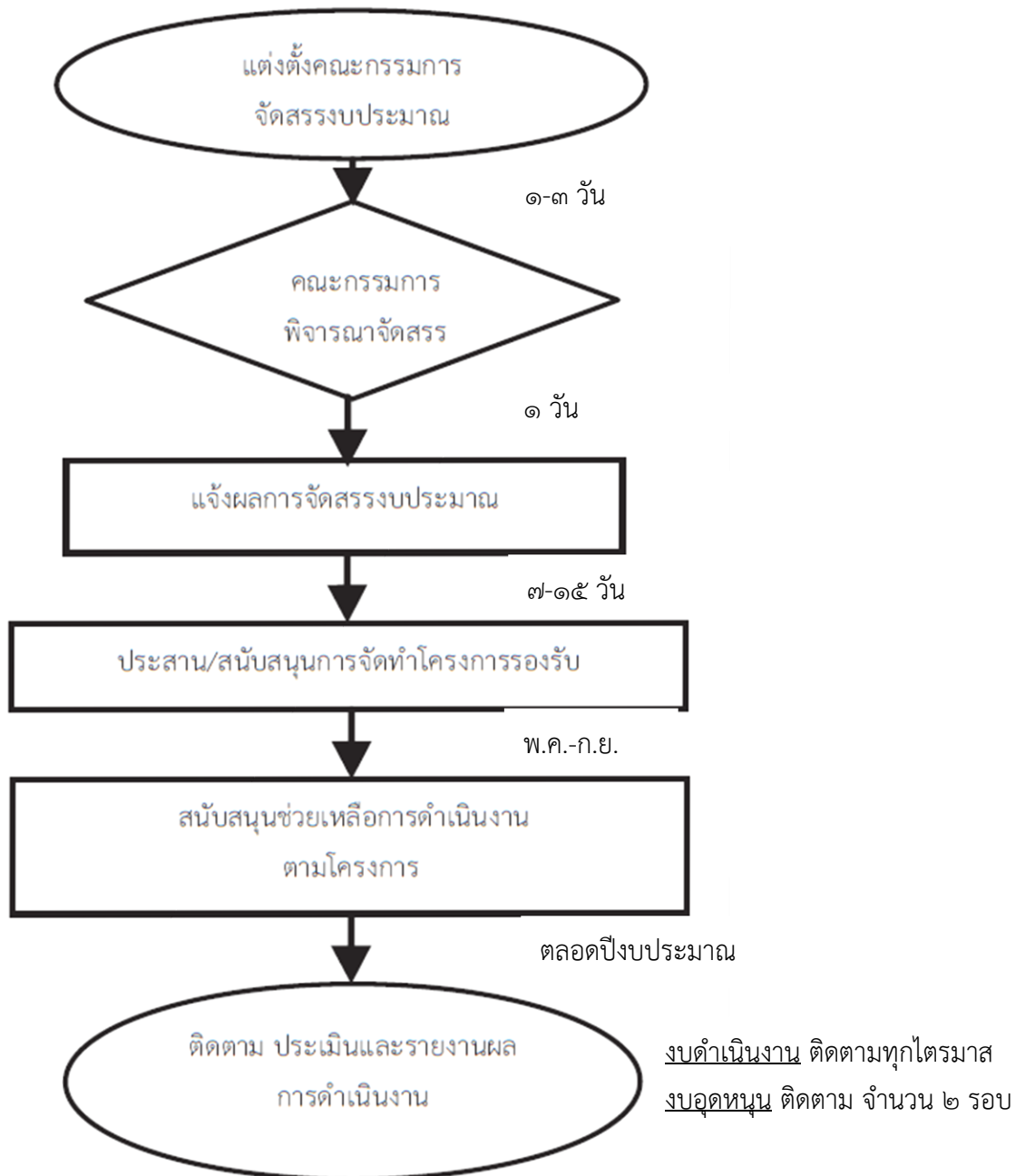

๗. เอกสาร/ หลักฐานอ้างอิง

๗.๑ หนังสือราชการแจ้งการจัดสรรงบประมาณ

๗.๒ ระเบียบงานสารบรรณ สำนักนายกรัฐมนตรี พ.ศ.๒๕๒๖ และแก้ไขเพิ่มเติม

๗.๓ ระเบียบว่าด้วยการบริหารงบประมาณ พ.ศ.๒๕๔๘ และแก้ไขเพิ่มเติม

๘. แบบฟอร์มที่ใช้

๘.๑ บัญชีแจ้งการจัดสรรงบประมาณ

๘.๒ บัญชีผลการจัดสรรงบประมาณ

๘.๓ ระเบียบวาระการประชุมคณะกรรมการ

๘.๔ รายงานการประชุมคณะกรรมการ

คู่มือการปฏิบัติงาน

นางพัชรี ขุนมาตย์

นักวิเคราะห์นโยบายและแผน ชำนาญการ

๑. ชื่องาน (กระบวนงาน)

งานวิเคราะห์งบประมาณรายจ่าย

๒. วัตถุประสงค์

เพื่อวิเคราะห์งบประมาณรายจ่ายของการจัดการศึกษาในสำนักงานเขตพื้นที่การศึกษาและสถานศึกษา ให้เป็นไปตามหลักเกณฑ์ ด้วยความถูกต้อง เรียบร้อย สามารถนำผลการวิเคราะห์ไปใช้ประโยชน์ในการบริหารจัดการศึกษา และการเรียนการสอนนักเรียนในสถานศึกษาต่อไป

๓. ขอบเขตของงาน

- ๓.๑ การวิเคราะห์ข้อมูลงบประมาณ
- ๓.๒ การวิเคราะห์งบประมาณรายจ่าย
- ๓.๓ การจัดทำรายงานการวิเคราะห์งบประมาณ

๔. คำจำกัดความ

การวิเคราะห์ข้อมูลงบประมาณ หมายถึง กระบวนการค้นหาข้อเท็จจริงเกี่ยวกับฐานะทางการเงินและผลการดำเนินงานของสำนักงานเขตพื้นที่การศึกษา กิจกรรมใดกิจกรรมหนึ่งจากงบการเงิน ของกิจการนั้น พร้อมทั้งนำข้อเท็จจริงดังกล่าวมาประกอบการตัดสินใจ

การวิเคราะห์งบประมาณรายจ่าย หมายถึง กระบวนการการวางแผนทางการเงินว่า สำนักงานเขตพื้นที่การศึกษาจะบรรลุจุดมุ่งหมายตามเป้าหมายได้อย่างไร โดยพิจารณาเงินรายได้จาก ทุกแหล่งเป็นตัวกำหนดขีดจำกัดในการจัดสรรงบประมาณรายจ่ายเพื่อการบริหารจัดการ

การจัดทำรายงานการวิเคราะห์งบประมาณ หมายถึง การรายงานตัวเลขที่เกิดขึ้นจริงของ รายได้รายจ่าย และเงินทุนที่กอหน้ผูกพันไว้โดยเปรียบเทียบกับงบประมาณที่ได้รับ ซึ่งผู้บริหารแต่ละคน ต้องการได้รับรายงานที่ต่างกัน ดังนั้นรายงานที่ดี จึงควรอ่านเข้าใจได้ง่าย แตรายละเอียดที่ควรมีต้องไม่ขาดตกบกพร่อง รายงานที่ดีที่สุดต้องให้ข้อมูลที่ผู้บริหารแต่ละระดับต้องการ โดยจัดทำขึ้นอย่างน้อย เดือนละครั้ง

๕. ขั้นตอนการปฏิบัติงาน

๕.๑ สำนักงานเขตพื้นที่การศึกษา รวบรวมข้อมูลรายละเอียดงบประมาณทุกประเภท (งบบุคลากร งบดำเนินงาน งบลงทุน งบเงินอุดหนุน และงบรายจ่ายอื่น)

๕.๒ แต่งตั้งคณะกรรมการวิเคราะห์ข้อมูลงบประมาณ

๕.๓ ประชุมดำเนินการวิเคราะห์ข้อมูลงบประมาณ

๕.๔ นำเสนอข้อมูลต่อ ผู้อำนวยการสำนักงานเขตพื้นที่การศึกษาพิจารณา ใช้ประกอบการดำเนินการ

๕.๕ กรณีไม่เห็นชอบเอกสารรายงาน ให้คณะกรรมการนำไปวิเคราะห์อีกครั้ง แล้วนำเสนอ

ผู้อำนวยการสำนักงานเขตพื้นที่การศึกษา

๕.๖ จัดทำรายงานผลวิเคราะห์งบประมาณรายจ่าย

๕.๗ เผยแพร่ผู้เกี่ยวข้องเพื่อใช้ประกอบในการดำเนินการในส่วนที่เกี่ยวข้อง

๕.๘ รายงานสำนักงานคณะกรรมการการศึกษาขั้นพื้นฐาน

๖. Flow Chart การปฏิบัติงาน

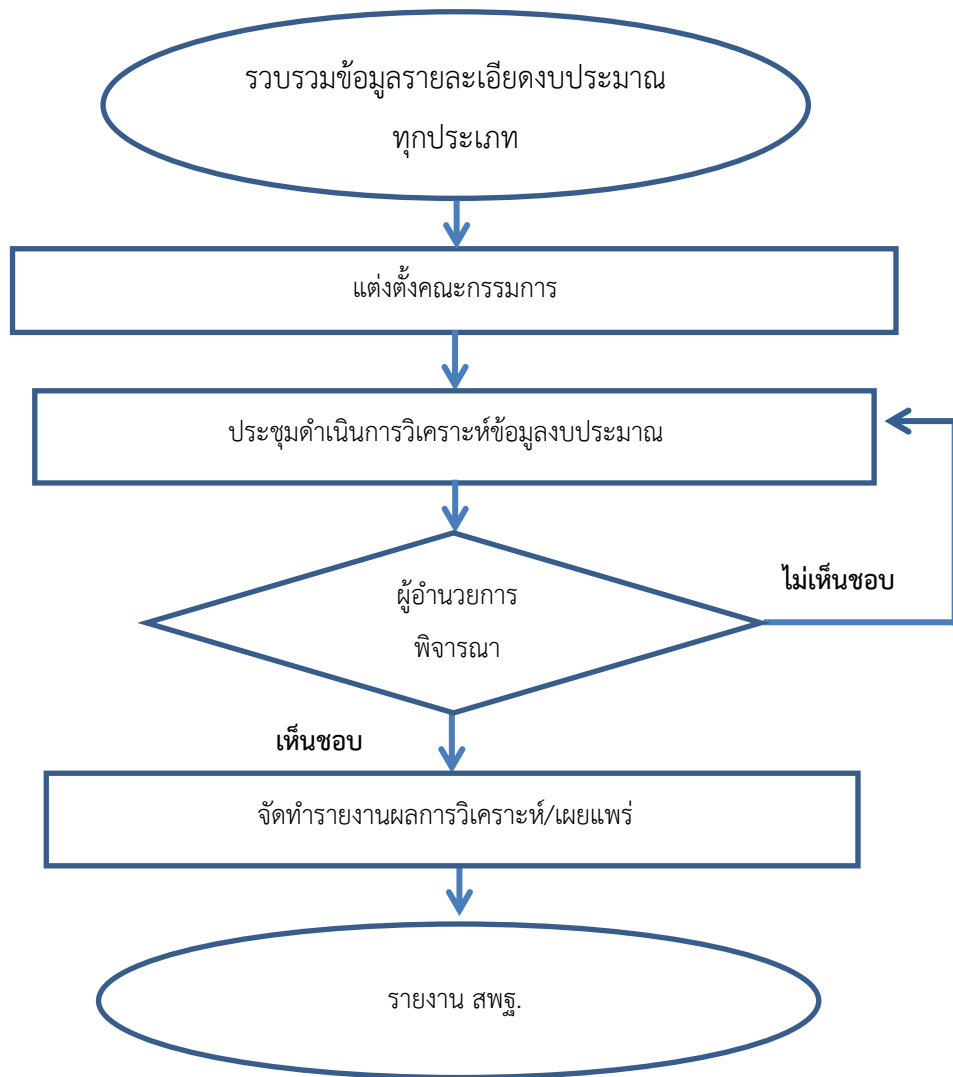

๗. ระเบียบ/กฎหมาย/เอกสาร/หลักฐานอ้างอิง

- ๗.๑ ระเบียบงานสารบรรณสำนักนายกรัฐมนตรี พ.ศ. ๒๕๒๖ และแก้ไขเพิ่มเติม
- ๗.๒ เอกสารประกอบการวิเคราะห์งบประมาณรายจ่าย
- ๗.๓ ประกาศ สพฐ. เรื่องการกระจายอำนาจการบริหาร และการจัดการศึกษาของเลขาธิการ กพฐ. ไปยังคณะกรรมการศึกษาธิการจังหวัดและสถานศึกษาในสังกัด สพฐ. ลงวันที่ ๑๐ กรกฎาคม ๒๕๕๐

๘. ปฏิทินการปฏิบัติงาน

ที่	ขั้นตอนการปฏิบัติงาน	ระยะเวลา	ผู้รับผิดชอบ	หมายเหตุ
๑	รวบรวมข้อมูลรายละเอียดงบประมาณทุก ประเภท	๑๐ วัน	กลุ่มนโยบายและ แผน	
๒	แต่งตั้งคณะกรรมการฯ	๑ วัน	กลุ่มนโยบายและ แผน	
๓	ประชุมดำเนินการวิเคราะห์ข้อมูลงบประมาณ	๑-๓ วัน	กลุ่มนโยบายและ แผน	
๔	นำเสนอข้อมูลต่อ ผอ.สพท. พิจารณา	๑ วัน	กลุ่มนโยบายและ แผน	
๕	กรณีไม่เห็นชอบเอกสารรายงาน ให้นำไป กลับกรองใหม่	๕-๗ วัน	กลุ่มนโยบายและ แผน	
๖	จัดทำรายงานผลวิเคราะห์/เผยแพร่	๑๕ วัน	กลุ่มนโยบายและ แผน	
๗	เผยแพร่ผู้เกี่ยวข้อง	ตลอดปี	กลุ่มนโยบายและ แผน	

๙. แบบฟอร์มที่ใช้

- ๘.๑ คำสั่งแต่งตั้งคณะกรรมการ
- ๘.๒ ระเบียบวาระการประชุม
- ๘.๓ รายงานการประชุม
- ๘.๔ เอกสารประกอบการวิเคราะห์งบประมาณรายจ่าย

๑. ชื่องาน (กระบวนงาน)

งานจัดตั้งและเสนอของบประมาณ

๒. วัตถุประสงค์

๑. เพื่อจัดระบบการจัดตั้ง และเสนอของบประมาณของสำนักงานเขตพื้นที่การศึกษาและ สถานศึกษา

๒. เพื่อให้การเสนอขอรับงบประมาณจากสำนักงานคณะกรรมการการศึกษาขั้นพื้นฐาน และหน่วยงานอื่นที่เกี่ยวข้อง มีความถูกต้องและมีประสิทธิภาพ

๓. ขอบเขตของงาน

๓.๑ การจัดตั้ง และเสนอของบประมาณประจำปีและในกรณีเร่งด่วน ของสำนักงานเขตพื้นที่การศึกษาและสถานศึกษา

๓.๒ การประสาน และขอรับการสนับสนุนทรัพยากรทางการศึกษาจากหน่วยงานอื่นที่เกี่ยวข้อง

๔. คำจำกัดความ

การจัดตั้งงบประมาณ หมายถึง การจัดทำงบประมาณตามพระราชบัญญัติงบประมาณรายจ่ายประจำปีหรือพระราชบัญญัติงบประมาณรายจ่ายเพิ่มเติม เพื่อให้ส่วนราชการและรัฐวิสาหกิจ ใช้จ่ายหรือให้กู้ยืมผู้กู้ โดยเนนการประมาณการ กิจกรรม โครงการ ตลอดจนค่าใช้จ่ายและทรัพยากร ที่จำเป็นสำหรับการดำเนินการโครงการให้บรรลุวัตถุประสงค์ตามระยะเวลาที่กำหนด ในที่นี้หมายถึง การวิเคราะห์การจัดตั้งงบประมาณเงินอุดหนุนทั่วไปของสถานศึกษา

การเสนอของบประมาณ หมายถึง การเสนอคำขอของบประมาณตามพระราชบัญญัติ งบประมาณรายจ่ายประจำปีหรือพระราชบัญญัติงบประมาณรายจ่ายเพิ่มเติมเพื่อให้สำนักงานเขตพื้นที่ การศึกษาและสถานศึกษาได้เสนอคำขอตามแผนงานหรือโครงการตามหลักการจำแนกประเภท รายจ่ายตามงบประมาณที่สำนักงานประมาณและสำนักงานคณะกรรมการการศึกษาขั้นพื้นฐานกำหนด ได้แก่ งบบุคลากร งบดำเนินงาน งบลงทุน งบเงินอุดหนุน และงบรายจ่ายอื่น

ทรัพยากรทางการศึกษา หมายถึง สิ่งต่าง ๆ ที่ทำให้การจัดการศึกษาบรรลุวัตถุประสงค์ ทรัพยากรทางการศึกษาจึงครอบคลุมอยู่ในความหมายต่างๆไม่ว่าจะมองในแง่ของทางเศรษฐศาสตร์หรือ ทางการบริหารก็ตาม การดำเนินการกับทรัพยากรเหล่านี้ต้องมีหลักการ วิธีการ และแนวคิดเป็นกรอบ เพื่อให้เกิดผลและมีประสิทธิภาพสูงสุด เช่น ทรัพยากรทางการเงิน วัสดุอุปกรณ์และการบริหารจัดการ รวมทั้งทรัพยากรบุคคล

๕. ขั้นตอนการปฏิบัติงาน

๕.๑ ศึกษา วิเคราะห์รายละเอียดแนวทาง/ตรวจสอบรายการและกรอบวงเงินงบประมาณที่สำนักงานคณะกรรมการการศึกษาขั้นพื้นฐานกำหนด

๕.๒ สำนักงานเขตพื้นที่การศึกษา แจกนโยบาย แนวทาง ขั้นตอน หลักเกณฑ์ เงื่อนไข วิธีการและปฏิทินการปฏิบัติงานการจัดตั้งและเสนอของบประมาณประจำปี งบลงทุน ค่าครุภัณฑ์ ที่ดินและสิ่งก่อสร้าง ให้สถานศึกษาทราบและดำเนินการ

๕.๓ สถานศึกษา จัดส่งคำขอจัดตั้งงบประมาณตามแบบฟอร์มที่พร้อมเอกสารที่เกี่ยวข้อง ให้กลุ่มนโยบายและแผนตามระยะเวลาที่กำหนด

๕.๔ วิเคราะห์ข้อมูลและรวบรวม ตรวจสอบความถูกต้อง คำขอตั้งงบประมาณ งบลงทุน ค่าครุภัณฑ์ ที่ดิน และสิ่งก่อสร้าง ของสถานศึกษาในการเสนอขอแต่ละรายการเพื่อให้เป็นไปตามหลักเกณฑ์เงื่อนไขถูกต้องตาม แผนงาน ผลผลิตและกิจกรรมที่กำหนด

๕.๕ ออกตรวจสอบข้อมูลความต้องการจำเป็นตามคำขอจัดตั้งงบประมาณของสถานศึกษา เพื่อใช้เป็นข้อมูลประกอบการพิจารณา

๕.๖ สรุปลำดับข้อมูลคำขอจัดตั้งงบประมาณ งบลงทุน ค่าครุภัณฑ์ ที่ดินและสิ่งก่อสร้าง ซึ่งต้องสรุปข้อมูลในแต่ละรายการที่สถานศึกษาเสนอขอจัดตั้งงบประมาณ และประมวลผลเป็นภาพรวมแต่ละผลผลิต กิจกรรมรายการเพื่อประกอบการพิจารณาตัดสินใจของคณะกรรมการ

๕.๗ จัดทำคำสั่งแต่งตั้งคณะกรรมการพิจารณาข้อมูลคำขอจัดตั้งงบประมาณประจำปี งบลงทุน ค่าครุภัณฑ์ ที่ดินและสิ่งก่อสร้าง ตามกรอบที่สำนักงานคณะกรรมการการศึกษาขั้นพื้นฐานกำหนด และจัดทำหนังสือแจ้งคณะกรรมการตามคำสั่งเพื่อประชุมพิจารณา

๕.๘ จัดประชุมคณะกรรมการพิจารณาคำขอจัดตั้งงบประมาณ วิเคราะห์ความเหมาะสม เรียงลำดับตามความจำเป็นขาดแคลน ของสำนักงานเขตพื้นที่การศึกษาและสถานศึกษา ตามกรอบวงเงินที่ได้รับจัดสรร

๕.๙ บันทึกคำขอจัดตั้งงบประมาณผ่านเว็บไซต์และรายงานข้อมูลการจัดตั้งงบประมาณไปยังสำนักงานคณะกรรมการการศึกษาขั้นพื้นฐาน

๕.๑๐ จัดทำรายงานการประชุมและแจ้งเวียนผู้เกี่ยวข้อง

๖. Flow Chart การปฏิบัติงาน

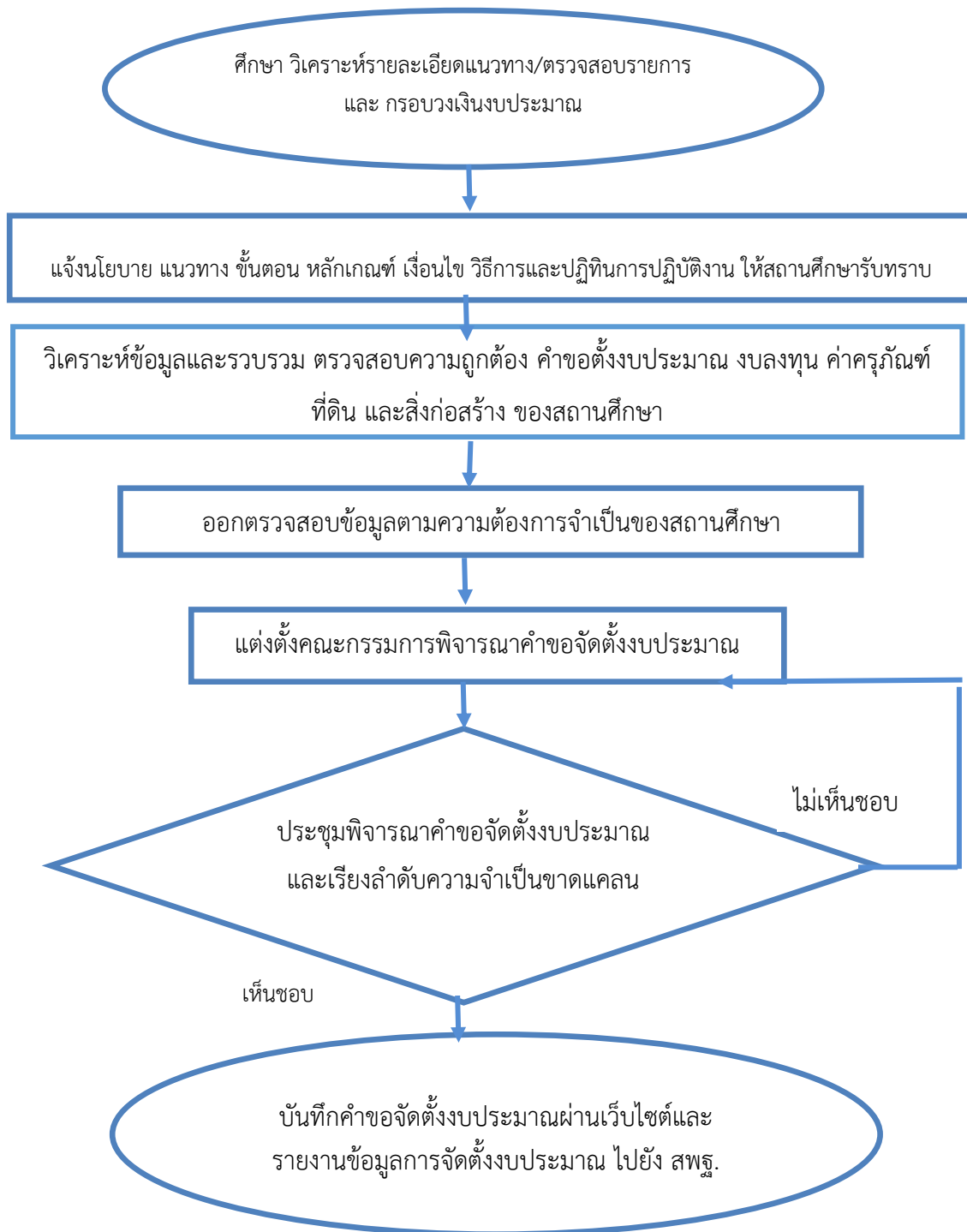

๗. ระเบียบ/กฎหมาย/เอกสาร/หลักฐานอ้างอิง

- ๗.๑ นโยบาย สพฐ. / แผนพัฒนา /มาตรฐาน กศ.ขั้นพื้นฐาน
- ๗.๒ กรอบวงเงินงบประมาณ
- ๗.๓ คู่มือแนวทางการจัดตั้งงบประมาณประจำปี
- ๗.๔ เอกสารการจัดทำงบประมาณของ สพฐ

๘. ปฏิทินการปฏิบัติงาน

ที่	ขั้นตอนการปฏิบัติงาน	ระยะเวลา	ผู้รับผิดชอบ	หมายเหตุ
๑	ศึกษา วิเคราะห์รายละเอียดแนวทาง/ตรวจสอบรายการ และ กรอบวงเงินงบประมาณ	๑ วัน	กลุ่มนโยบายและแผน	
๒	แจ้งนโยบาย แนวทาง ขั้นตอน หลักเกณฑ์ เงื่อนไข วิธีการและปฏิทินการปฏิบัติงาน ให้สถานศึกษารับทราบ	๑ วัน	กลุ่มนโยบายและแผน	
๓	วิเคราะห์ข้อมูลและรวบรวม ตรวจสอบความถูกต้อง ค่า ขอดำเนินงบประมาณ งบลงทุน ค่าครุภัณฑ์ ที่ดิน และ สิ่งก่อสร้าง ของสถานศึกษา	๗-๑๐ วัน	กลุ่มนโยบายและแผน	
๔	ออกตรวจสอบข้อมูลตามความต้องการจำเป็นของ สถานศึกษา	๓-๔ วัน	กลุ่มนโยบายและแผน	
๕	แต่งตั้งคณะกรรมการพิจารณาคำขจัดตั้งงบประมาณ	๑ วัน	กลุ่มนโยบายและแผน	
๖	ประชุมพิจารณาคำขจัดตั้งงบประมาณและเรียงลำดับ ความจำเป็นขาดแคลน	๑ วัน	กลุ่มนโยบายและแผน	
๗	บันทึกคำขจัดตั้งงบประมาณผ่านเว็บไซต์และรายงาน ข้อมูลการจัดตั้งงบประมาณ ไปยัง สพฐ.	๒-๓	กลุ่มนโยบายและแผน	

๙. แบบฟอร์มที่ใช้

- ๘.๑. คำสั่งแต่งตั้งคณะกรรมการ
- ๘.๒. ระเบียบวาระการประชุม
- ๘.๓. รายงานการประชุมของคณะกรรมการ
- ๘.๔. เอกสารคำขจัดตั้งงบประมาณ

๑. ชื่องาน (กระบวนงาน)

งานจัดสรรงบประมาณ

๒. วัตถุประสงค์

เพื่อให้การดำเนินการจัดสรรงบประมาณที่ได้รับจากสำนักงานคณะกรรมการการศึกษาขั้นพื้นฐาน ให้กับสำนักงานเขตพื้นที่การศึกษาและสถานศึกษา มีระบบ เป็นไปด้วยความเรียบร้อย

๓. ขอบเขตของงาน

๓.๑ การจัดสรรงบประมาณให้แก่สำนักงานเขตพื้นที่การศึกษาและสถานศึกษา

๓.๒ การจัดทำแผนการใช้จ่ายงบประมาณ

๔. คำจำกัดความ

งบประมาณ หมายถึง จำนวนเงินที่ประมาณว่าจะได้รับและจะใช้จ่ายเพื่อการต่างๆภายในช่วงเวลาหนึ่ง โดยจะเป็นเงินงบประมาณทุกหมวดภายใต้/แผนงาน/โครงการ ที่ได้รับแจ้งจัดสรรจากสำนักงานคณะกรรมการการศึกษาขั้นพื้นฐาน

การจัดสรรงบประมาณ หมายถึง การจัดสรรงบประมาณรายจ่ายตามพระราชบัญญัติงบประมาณรายจ่ายประจำปี หรือพระราชบัญญัติงบประมาณรายจ่ายเพิ่มเติม ให้ส่วนราชการและรัฐวิสาหกิจใช้จ่าย หรือกอหน้ผู้กพัน ทั้งนี้ อาจดำเนินการโดยใช้การอนุมัติเงินประจำงวดหรือโดยวิธีการอื่นใดตามที่สำนัก งบประมาณกำหนด

แผนการใช้จ่ายงบประมาณ หมายถึง แผนแสดงรายละเอียดการใช้จ่ายงบประมาณรายจ่าย สำหรับส่วนราชการและรัฐวิสาหกิจ เพื่อดำเนินงานตามแผนการปฏิบัติงานในรอบงบประมาณ

๕. ขั้นตอนการปฏิบัติงาน

๕.๑ ศึกษา วิเคราะห์รายละเอียด/ตรวจสอบรายการงบประมาณที่สำนักงานคณะกรรมการการศึกษาขั้นพื้นฐาน ให้สำนักงานเขตพื้นที่การศึกษา พิจารณาจัดสรรให้สถานศึกษา

๕.๒ แจ้งสถานศึกษาดำเนินการ เสนอขอรับการจัดสรรงบประมาณ ตามความจำเป็นและ ต้องการงบประมาณตามแบบฟอร์ม และหลักเกณฑ์ที่กำหนด

๕.๓ วิเคราะห์ ตรวจสอบ รายละเอียดค่าของงบประมาณและเอกสารหลักฐานประกอบคำเสนอ ของงบประมาณของสถานศึกษา

๕.๔ แต่งตั้งคณะกรรมการและประชุมพิจารณาตามวงเงินที่ได้รับจัดสรรงบประมาณ เพื่อให้เกิด ประโยชน์ คุ่มค่า ตรงตามความต้องการ

๕.๖ จัดทำหนังสือแจ้งจัดสรรงบประมาณ/รายละเอียดการจัดสรรงบประมาณ ให้สถานศึกษาที่ได้รับ ทราบและดำเนินการ และแจ้งกลุ่มงานที่เกี่ยวข้อง

๕.๗ รายงานผลการจัดสรรไปสำนักงานคณะกรรมการการศึกษาขั้นพื้นฐาน

๖. Flow Chart การปฏิบัติงาน

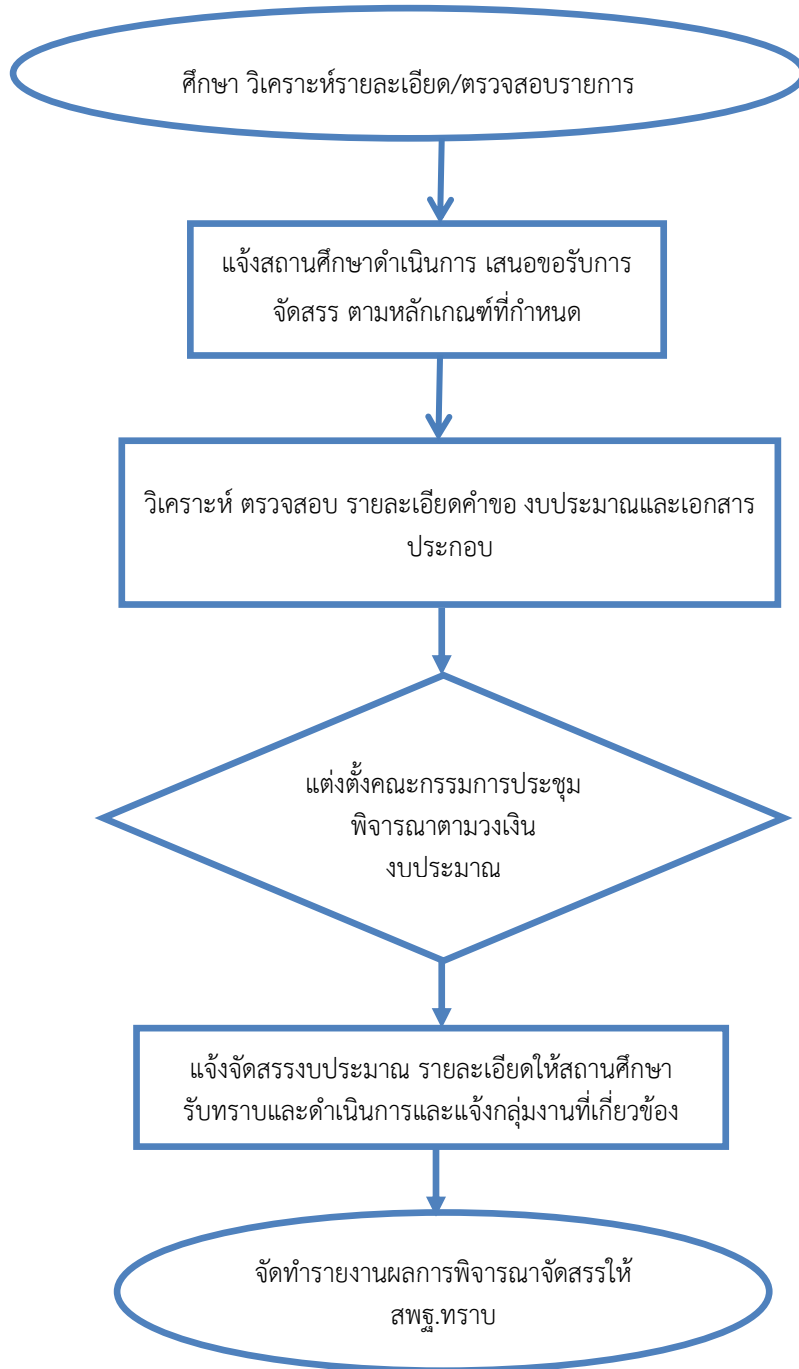

๗. ระเบียบ/กฎหมาย/เอกสาร/หลักฐานอ้างอิง

- ๗.๑ นโยบาย สพฐ. / แผนพัฒนา/มาตรฐาน กศ.ขั้นพื้นฐาน
- ๗.๒ กรอบวงเงินงบประมาณ
- ๗.๓ แนวทางการจัดตั้งงบประมาณประจำปี
- ๗.๔ เอกสารการจัดทำงบประมาณของ สพฐ / สำนักงบประมาณ

๘. ปฏิทินการปฏิบัติงาน

ที่	ขั้นตอนการปฏิบัติงาน	ระยะเวลา	ผู้รับผิดชอบ	หมายเหตุ
๑	ศึกษา วิเคราะห์รายละเอียด/ตรวจสอบรายการ	๑ วัน	กลุ่มนโยบายและแผน	
๒	แจ้งสถานศึกษาดำเนินการ เสนอขอรับการ จัดสรร ตามหลักเกณฑ์ที่กำหนด	๗ วัน	กลุ่มนโยบายและแผน	
๓	วิเคราะห์ ตรวจสอบ รายละเอียดคำขอ งบประมาณและเอกสารประกอบ	๕-๗ วัน	กลุ่มนโยบายและแผน	
๔	แต่งตั้งคณะกรรมการประชุม พิจารณาตามวงเงินงบประมาณ	๑ วัน	กลุ่มนโยบายและแผน	
๕	แจ้งจัดสรรงบประมาณ รายละเอียดให้สถานศึกษา รับทราบและดำเนินการและแจ้งกลุ่มงานที่เกี่ยวข้อง	๑ วัน	กลุ่มนโยบายและแผน	
๖	จัดทำรายงานผลการพิจารณาจัดสรรให้ สพฐ.ทราบ	๑ วัน	กลุ่มนโยบายและแผน	

๙. แบบฟอร์มที่ใช้

- ๙.๑. คำสั่งแต่งตั้งคณะกรรมการ
- ๙.๒ ระเบียบวาระการประชุม
- ๙.๓ รายงานการประชุมของคณะกรรมการ
- ๙.๔ เอกสารคำขอจัดตั้งงบประมาณ

๑. ชื่องาน (กระบวนงาน)

งานบริหารงบประมาณ (การโอนและเปลี่ยนแปลงงบประมาณ)

๒. วัตถุประสงค์

เพื่อให้ดำเนินการบริหารงบประมาณ การโอนเปลี่ยนแปลงงบประมาณของสำนักงานเขตพื้นที่การศึกษาเป็นไปด้วยความเรียบร้อย บรรลุวัตถุประสงค์และเป้าหมายของการศึกษาขั้นพื้นฐาน

๓. ขอบเขตของงาน

การดำเนินการบริหารงบประมาณ การโอนและเปลี่ยนแปลงงบประมาณ ของสำนักงานเขตพื้นที่การศึกษา ตั้งแต่กระบวนการสำรวจ ติดตามการเบิกจ่ายงบประมาณรายจ่ายทุกรายการ ทุกโครงการ การวิเคราะห์ความสำคัญ ความจำเป็นในการใช้จ่ายงบประมาณโอนและเปลี่ยนแปลงงบประมาณ แจงผู้เกี่ยวข้องทราบและดำเนินการ

๔. คำจำกัดความ

การโอนงบประมาณรายจ่าย หมายถึง การโอนเงินงบประมาณรายจ่ายที่ได้รับการจัดสรรงบประมาณของผลิตหรือโครงการใดไปผลิตหรือโครงการอื่นภายในงบรายจ่ายเดียวกัน หรือการโอนเงินต่างงบรายจ่าย ในผลิตหรือโครงการเดียวกันภายใต้แผนงบประมาณเดียวกัน

การเปลี่ยนแปลงรายการงบประมาณรายจ่าย หมายถึง การเปลี่ยนแปลงรายการ และ/หรือจำนวนเงินของรายการที่กำหนดไว้ในงบรายจ่ายของแผนงบประมาณ ผลิตหรือโครงการเดียวกัน

๕. ขั้นตอนการขอเปลี่ยนแปลงงบประมาณ

๕.๑ รวบรวม ตรวจสอบ การใช้จ่ายงบประมาณ จากกลุ่มบริหารงานการเงินและสินทรัพย์ และรายงานจากสถานศึกษา

๕.๒ วิเคราะห์ผลการใช้จ่ายงบประมาณตามนโยบายโครงการ / กิจกรรมภายในแผนงานเดียวกัน เป็นเงินเหลือจ่าย หรือการเปลี่ยนแปลงรายการงบประมาณ

๕.๓ แต่งตั้งคณะกรรมการพิจารณางบประมาณ เหลือจ่ายและโอนเปลี่ยนแปลงงบประมาณประจำปี เพื่อกำหนดแนวทางและวิธีการใช้เงินเหลือจ่าย/โอนเปลี่ยนแปลงงบประมาณ

๕.๔ จัดทำรายละเอียดเพื่อเสนอขอการเปลี่ยนแปลงงบประมาณต่อ กศจ.เพื่อพิจารณาเห็นชอบ

๕.๕ เสนอการโอนเปลี่ยนแปลงงบประมาณต่อผู้ว่าราชการจังหวัดพิจารณาอนุมัติ

๕.๖ แจกกลุ่มงานบริหารงานการเงินและสินทรัพย์

๕.๗ รายงานการโอนเปลี่ยนแปลงงบประมาณให้ สพฐ.และหน่วยงานที่เกี่ยวข้อง

๖. Flow Chart การปฏิบัติงาน

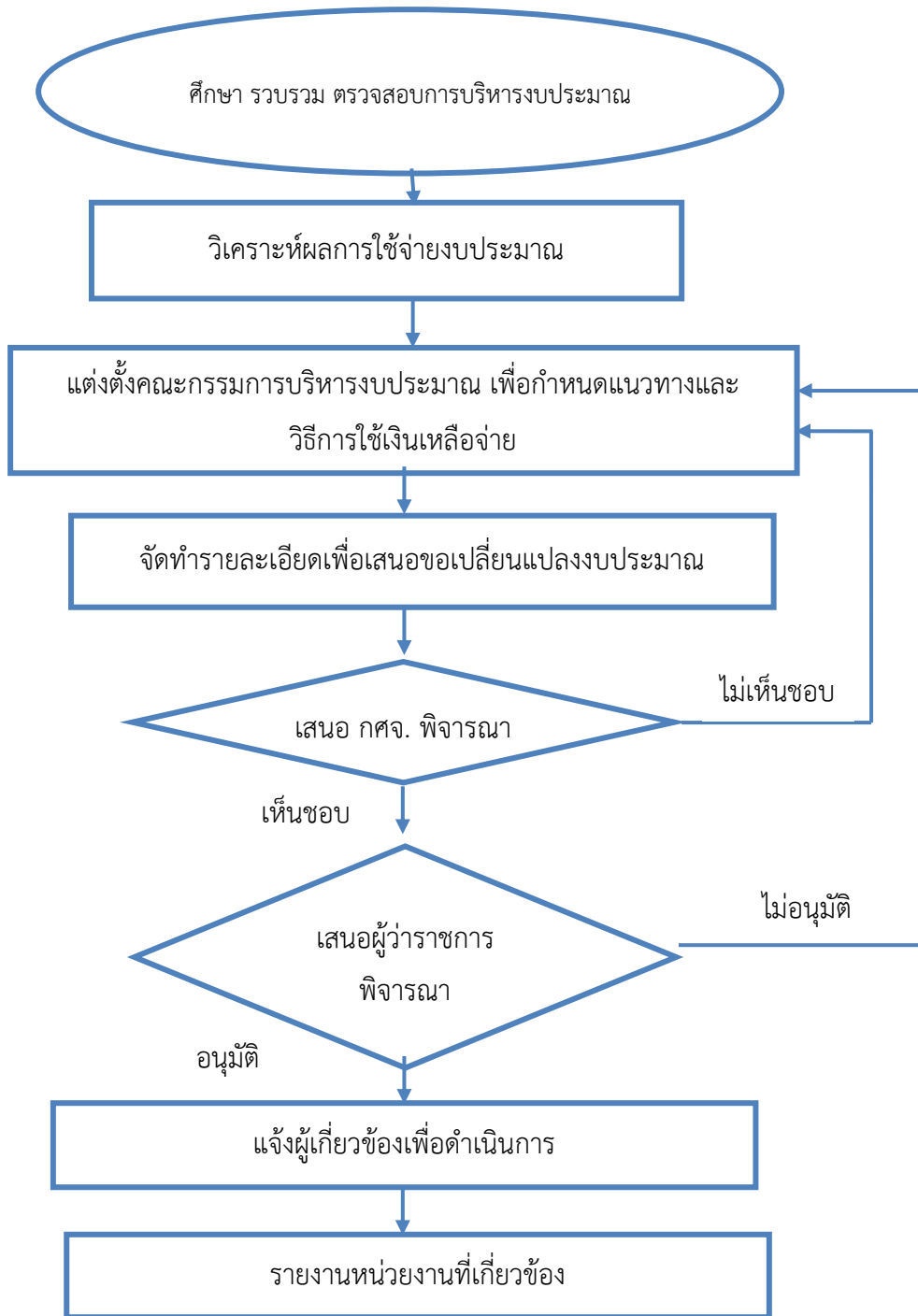

๗. ระเบียบ/กฎหมาย/เอกสาร/หลักฐานอ้างอิง

- ๗.๑ ระเบียบงานสารบรรณ สำนักนายกรัฐมนตรี พ.ศ.๒๕๕๖ และแก้ไขเพิ่มเติม
- ๗.๒ ระเบียบว่าด้วยการบริหารงบประมาณ พ.ศ. ๒๕๔๘ และแก้ไขเพิ่มเติม
- ๗.๓ คำสั่ง สพฐ. เรื่องการมอบอำนาจการโอนเปลี่ยนแปลงงบประมาณให้ผู้ว่าราชการ
- ๗.๔ มติ ครม.ที่เกี่ยวข้อง

๘. ปฏิทินการปฏิบัติงาน

ที่	ขั้นตอนการปฏิบัติงาน	ระยะเวลา	ผู้รับผิดชอบ	หมายเหตุ
๑	ศึกษา รวบรวม ตรวจสอบการบริหารงบประมาณ	๓-๕ วัน	กลุ่มนโยบายและแผน	
๒	วิเคราะห์ผลการใช้จ่ายงบประมาณ	๑-๒ วัน	กลุ่มนโยบายและแผน	
๓	แต่งตั้งคณะกรรมการบริหารงบประมาณ เพื่อกำหนด แนวทางและวิธีการใช้เงินเหลือจ่าย	๑ วัน	กลุ่มนโยบายและแผน	
๔	จัดทำรายละเอียดเพื่อเสนอขอเปลี่ยนแปลงงบประมาณ	๒ วัน	กลุ่มนโยบายและแผน	
๕	เสนอ คณะกรรมการศึกษาธิการจังหวัด พิจารณา	๑-๓ วัน	กลุ่มนโยบายและแผน	
๖	เสนอผู้ว่าราชการพิจารณา	๕-๗ วัน	กลุ่มนโยบายและแผน	
๗	แจ้งผู้เกี่ยวข้องเพื่อดำเนินการ	๑ วัน	กลุ่มนโยบายและแผน	
๘	รายงานหน่วยงานที่เกี่ยวข้อง	๑ วัน	กลุ่มนโยบายและแผน	

๙. แบบฟอร์มที่ใช้

- ๘.๑ คำสั่งแต่งตั้งคณะกรรมการ
- ๘.๒ ระเบียบวาระการประชุม และรายงานการประชุม
- ๘.๓ รายงานเงินงบประมาณเหลือจ่ายประจำปี
- ๘.๔ แบบฟอร์มรายงานการโอนเปลี่ยนแปลงการจัดสรรงบประมาณรายจ่าย

คู่มือการปฏิบัติงาน

นางสาวจิรัชญา พายัพ

นักวิเคราะห์นโยบายและแผน ชำนาญการ

๑. ชื่องาน (กระบวนงาน)

งานติดตามและรายงานผลการดำเนินงานตามนโยบายและกลยุทธ์ ของสำนักงานเขตพื้นที่การศึกษา ประถมศึกษาเลย เขต ๓

๒. วัตถุประสงค์

เพื่อเป็นแนวทางการติดตามและรายงานผลการดำเนินงานตามนโยบายและกลยุทธ์ ของสำนักงานเขตพื้นที่การศึกษาประถมศึกษาเลย เขต ๓

๓. ขอบเขตของงาน

- ๓.๑ การวิเคราะห์รายละเอียดนโยบายและกลยุทธ์
- ๓.๒ แผนกำกับ ติดตามการดำเนินงานตามนโยบายและกลยุทธ์
- ๓.๓ การจัดทำเครื่องมือการติดตามการดำเนินงาน
- ๓.๔ การจัดทำรายงานผลการดำเนินงานประจำปีตามนโยบายและกลยุทธ์
- ๓.๕ การจัดทำรายงานการตรวจราชการตามนโยบายการตรวจราชการกระทรวงศึกษาธิการและการตรวจราชการแบบบูรณาการของผู้ตรวจราชการสำนักนายกรัฐมนตรี

๔. คำจำกัดความ

การติดตาม (Monitoring) หมายถึง กระบวนการของการวัดหรือการตรวจสอบที่ดำเนินการเป็นประจำหรือเป็นระยะ โดยการวัดและการตรวจสอบดังกล่าว ได้แก่ การวัดปัจจัยนำเข้า (Inputs) กระบวนการ (Process) และผลผลิต (Outputs) ที่เกิดขึ้นในช่วงระยะเวลาดำเนินงานตามแผนโดยทั่วไปมักติดตามในด้าน การจัดหา และการจัดการและการนำทรัพยากรของโครงการมาใช้ว่าเป็นไปตามที่กำหนดไว้ในแผนและ กำหนดการหรือไม่ วัตถุประสงค์ของการติดตาม คือ ต้องการชี้ให้เห็นถึงสถานการณ์ของโครงการให้เร็วที่สุดที่เท่าที่จะเร็วได้ ในเรื่องเกี่ยวกับการใช้ทรัพยากร การปฏิบัติกิจกรรมต่างๆ หรือผลผลิตของโครงการเพื่อจะได้ จัดการแก้ไขปรับปรุงสถานการณ์ต่างๆ ของโครงการที่เป็นไปทัน่วงที

การรายงาน (Report) คือ การกำหนด ระบุรายละเอียดต่างๆ เกี่ยวกับการดำเนินงานของบุคคลใน หน่วยงาน ซึ่งรายงานแต่ละประเภทนั้น ก็จะมีวิธีการนำเสนอที่แตกต่างกันออกไป รายงานจึงเป็นสิ่งจำเป็น และสำคัญในการบริหารงานและการที่จะเสนอการเขียนรายงานนั้นให้มีประสิทธิภาพสามารถแสดงออกมาได้ อย่างรวดเร็วทันนั้น ควรที่จะมีการวางแผนกำหนดเวลาเริ่มต้นและเวลาสิ้นสุดของแต่ละรายงานไว้ด้วย

๕. ขั้นตอนการปฏิบัติงาน

๕.๑ การติดตามและรายงานผลการดำเนินงานตามนโยบายและกลยุทธ์ สพฐ.

๑) ศึกษา วิเคราะห์รายละเอียดนโยบาย กลยุทธ์และแผนปฏิบัติการประจำปีของกระทรวงศึกษาธิการ สำนักงานคณะกรรมการการศึกษาขั้นพื้นฐาน จังหวัด สำนักงานเขตพื้นที่การศึกษาและสถานศึกษา รวมทั้ง หน่วยงานที่เกี่ยวข้อง

๒) จัดทำแผน กำกับ ติดตามแผนปฏิบัติการประจำปีของสำนักงานเขตพื้นที่การศึกษาและแผนกำกับ ติดตามการติดตามงานตามกลยุทธ์และนโยบายของหน่วยงานทุกระดับ เพื่อกำกับติดตาม เร่งรัดให้มีการ ดำเนินงานตามที่ได้กำหนดไว้ในแผน

๓) จัดทำเครื่องมือกำกับติดตามและรายงานผลการดำเนินงานให้มีความครอบคลุม ชัดเจนและ สะดวกต่อการติดตามและรายงานผลของผู้เกี่ยวข้อง

๔) เสนอข้อมูลการดำเนินงานตามแผนกำกับติดตามต่อผู้มีอำนาจพิจารณา

๕) ติดตาม ประเมินผลและรายงานผลการดำเนินงานประจำปี (Annual Report) ของเขตพื้นที่ การศึกษาและสถานศึกษา และจัดทำข้อสรุปเสนอคณะกรรมการเขตพื้นที่การศึกษาและสาธารณชน

๕.๒ การติดตามและรายงานการตรวจราชการตามนโยบายการตรวจราชการกระทรวงศึกษาธิการ และการตรวจราชการแบบบูรณาการของผู้ตรวจราชการสำนักนายกรัฐมนตรี

๑) ศึกษา วิเคราะห์ รายละเอียดประเด็นการตรวจราชการตามนโยบายการตรวจราชการ กระทรวงศึกษาธิการและการตรวจราชการแบบบูรณาการของผู้ตรวจราชการสำนักนายกรัฐมนตรี

๒) การประสานแผนการติดตาม กำกับ นิเทศและตรวจราชการสำนักงานเขตพื้นที่การศึกษาของ ผู้ตรวจราชการกระทรวงศึกษาธิการและผู้ตรวจราชการสำนักงานจังหวัด ในส่วนที่เกี่ยวข้องกับกลุ่มนโยบาย และแผน

๓) จัดทำรายงานการตรวจราชการตามนโยบายการตรวจราชการกระทรวงศึกษาธิการและการตรวจ ราชการแบบบูรณาการของผู้ตรวจราชการสำนักนายกรัฐมนตรี

๔) วิเคราะห์ประเด็นขอเสนอแนะของผู้ตรวจราชการ เสนอผู้มีอำนาจพิจารณา

๕) แจ้งผู้เกี่ยวข้องให้นำขอเสนอแนะไปปรับปรุงและพัฒนางาน

๖) การสรุปผลและรายงานต่อหน่วยงานที่เกี่ยวข้อง

๖. Flow Chart การปฏิบัติงาน

๖.๑ การติดตามและรายงานผลการดำเนินงานตามนโยบายและกลยุทธ์ สพฐ.

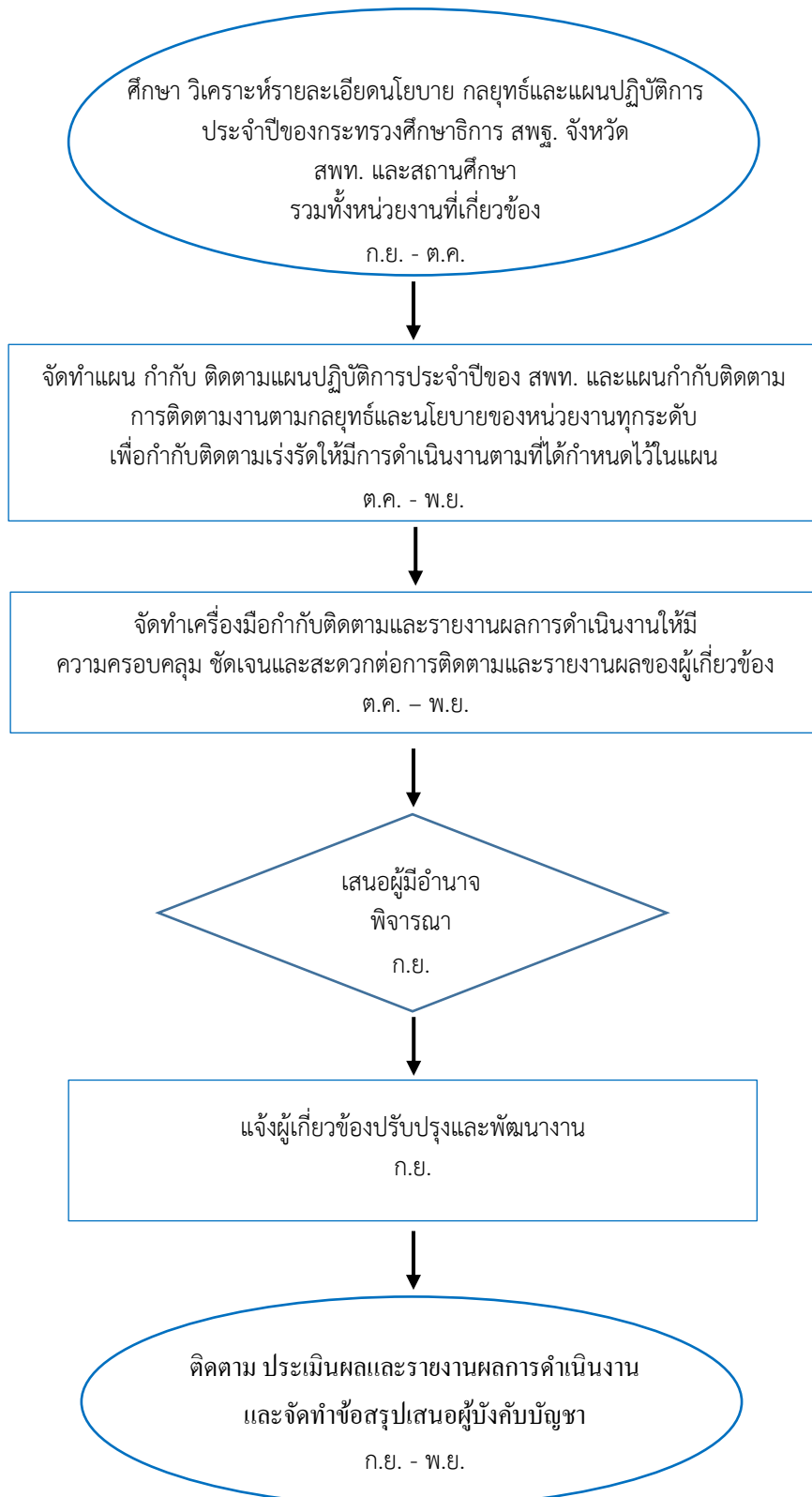

๖.๒ การติดตามและรายงานการตรวจราชการตามนโยบายการตรวจราชการ
กระทรวงศึกษาธิการและการตรวจราชการแบบบูรณาการของผู้ตรวจราชการสำนักนายกรัฐมนตรี

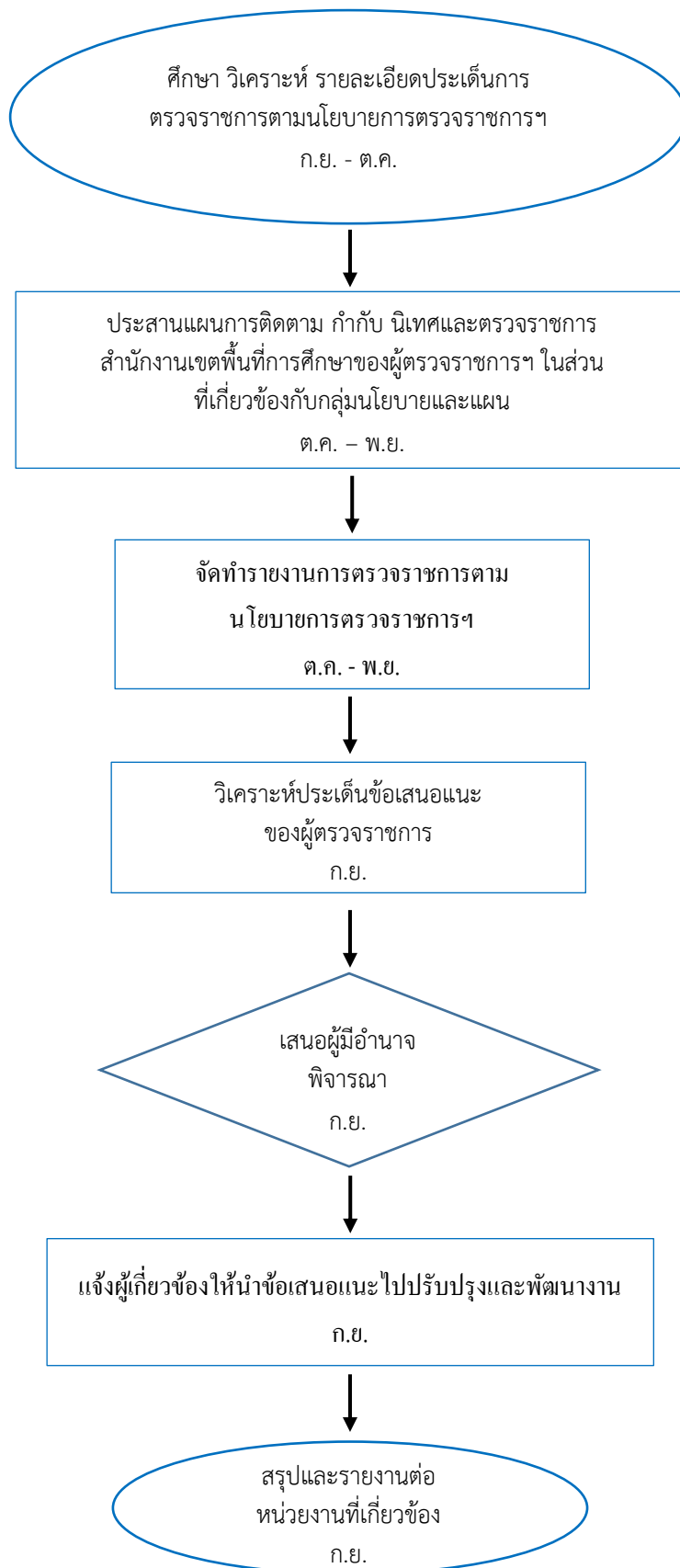

๗. เอกสาร/หลักฐานอ้างอิง

๘.๑ นโยบายและกลยุทธ์ของหน่วยงานที่เกี่ยวข้อง

๘.๒ แผนปฏิบัติการประจำปีของเขตพื้นที่การศึกษาและหน่วยงานที่เกี่ยวข้อง

๘.๓ แผนการตรวจราชการของกระทรวงศึกษาธิการ และสำนักนายกรัฐมนตรี

๘. แบบฟอร์มที่ใช้

แบบติดตามและรายงานของสำนักงานคณะกรรมการการศึกษาขั้นพื้นฐาน สำนักงานศึกษาธิการจังหวัด และหน่วยงานอื่นที่เกี่ยวข้อง

๑. ชื่องาน (กระบวนงาน)

งานประเมินผลการดำเนินงานตามนโยบายและกลยุทธ์ ของสำนักงานเขตพื้นที่การศึกษา ประถมศึกษาเลย เขต ๓

๒. วัตถุประสงค์

เพื่อใช้เป็นแนวทางการประเมินผลการดำเนินงานตามนโยบายและกลยุทธ์ ของสำนักงานเขตพื้นที่การศึกษาประถมศึกษาเลย เขต ๓

๓. ขอบเขตของงาน

- ๓.๑ การวิเคราะห์รายละเอียดนโยบายและกลยุทธ์
- ๓.๒ กรอบการประเมินผลการดำเนินงาน
- ๓.๓ เครื่องมือการประเมินผล
- ๓.๔ การประสานแผนการประเมินผล
- ๓.๕ การจัดทำรายงานผลการประเมินฯ

๔. คำจำกัดความ

การประเมินผล หมายถึง การตรวจสอบความก้าวหน้าของแผนงาน/โครงการ ตลอดจนการพิจารณาผลสัมฤทธิ์ของแผนงาน/โครงการนั้นๆ ว่ามีมากน้อยเพียงใด เมื่อเปรียบเทียบกับเกณฑ์ที่กำหนดขึ้น จึงเป็นกระบวนการบ่งชี้ถึงคุณค่าของแผนงาน/โครงการ

๕. ขั้นตอนการปฏิบัติงาน

๕.๑ ประเมินผลแผนพัฒนาการศึกษาขั้นพื้นฐานของสำนักงานเขตพื้นที่การศึกษา

๑) ศึกษา วิเคราะห์ ประเมินผล ระยะเวลาครึ่งแผนพัฒนาการศึกษาขั้นพื้นฐานและจัดทำรายงานผลพร้อมข้อเสนอแนะ

๒) สร้างแบบการประเมินแผนงานที่กำหนดไว้ในแผนพัฒนาการศึกษาขั้นพื้นฐาน

๓) ประสานผู้เกี่ยวข้องและดำเนินการประเมินผลแบบมีส่วนร่วม

๔) สรุปผลการประเมิน เสนอฝ่ายบริหารพิจารณา

๕) รายงานผลการดำเนินงาน

๕.๒ ประเมินผลการดำเนินงานตามแผนปฏิบัติการประจำปีของสำนักงานเขตพื้นที่การศึกษา

๑) ศึกษา วิเคราะห์ รายละเอียดของแผนปฏิบัติการประจำปีงบประมาณ

๒) สร้างแบบประเมินแผนงาน/โครงการที่กำหนดไว้ในแผนปฏิบัติการประจำปีงบประมาณ

๓) ประสานผู้เกี่ยวข้องและดำเนินการประเมินผลแบบมีส่วนร่วม

๔) สรุปผลการประเมินผล เสนอฝ่ายบริหารพิจารณา

๕) รายงานผลการดำเนินงานต่อผู้เกี่ยวข้อง

๖. Flow Chart การปฏิบัติงาน

๖.๑ ประเมินผลแผนพัฒนาการศึกษาขั้นพื้นฐานของสำนักงานเขตพื้นที่การศึกษา

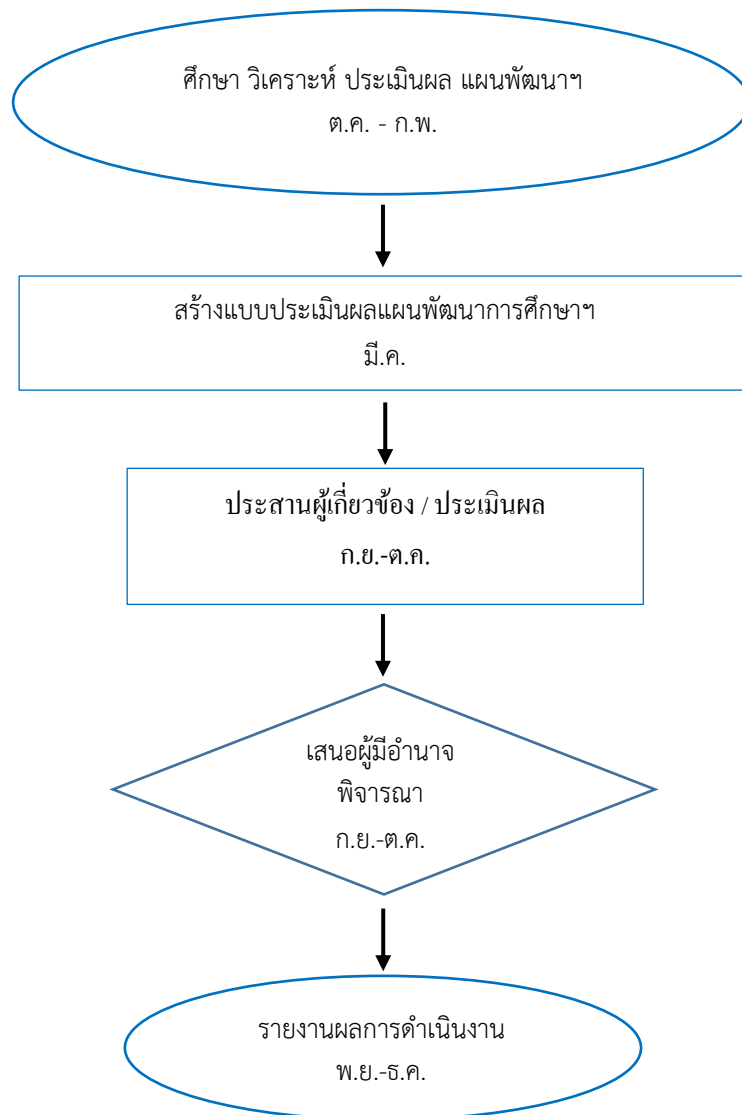

๖.๒ ประเมินผลการดำเนินงานตามแผนปฏิบัติการประจำปีของสำนักงานเขตพื้นที่การศึกษา

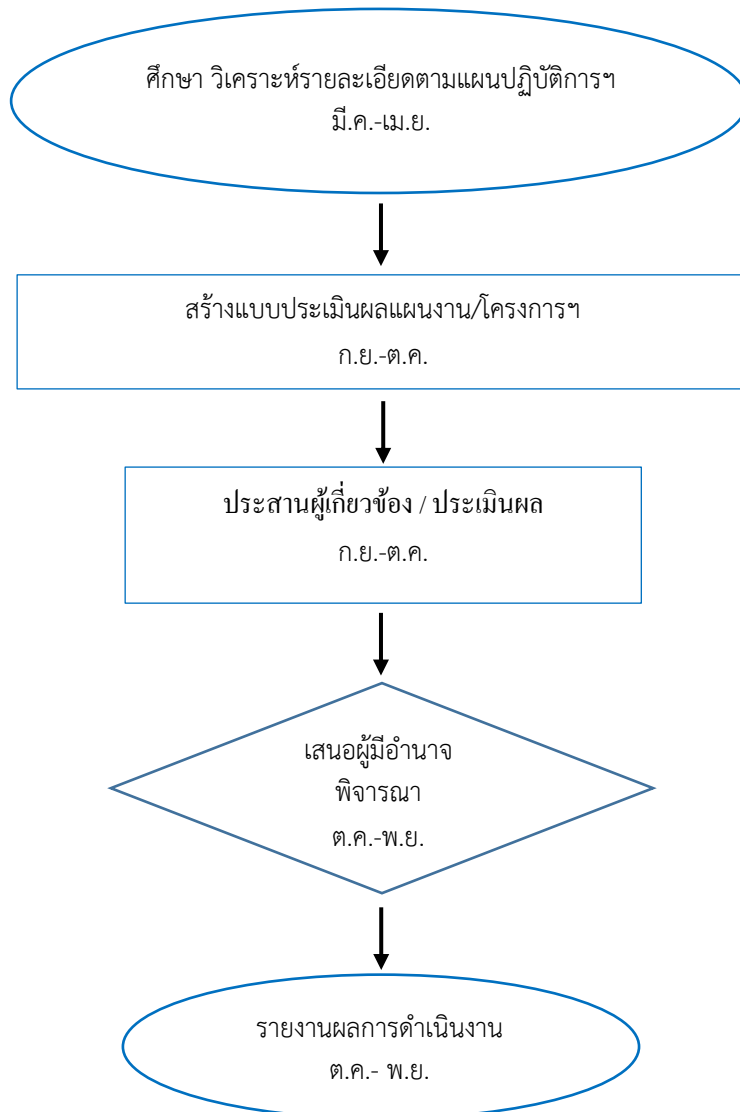

๗. เอกสาร/หลักฐานอ้างอิง

แบบประเมินผลการดำเนินงานของสำนักงานเขตพื้นที่การศึกษาและสถานศึกษา

๘. แบบฟอร์มที่ใช้

แบบประเมินผลการดำเนินงานของสำนักงานเขตพื้นที่การศึกษาและสถานศึกษา

คู่มือการปฏิบัติงาน

นางสาวเข็มจิรา พิลารธรรม

เจ้าพนักงานธุรการชำนาญงาน

๑. ชื่องาน (กระบวนงาน)

งานสารบรรณ

๒. วัตถุประสงค์

๒.๑ เพื่อให้การปฏิบัติต่อหนังสือราชการเป็นไปอย่างมีประสิทธิภาพรวดเร็วถูกต้อง

๒.๒ เพื่อให้การรับส่งหนังสือราชการเป็นไปอย่างมีระบบ

๓. ขอบเขตของงาน

๓.๑ การจัดทำเอกสาร

๓.๒ การส่งหนังสือราชการ

๓.๓ การรับหนังสือราชการ

๓.๔ การเก็บ รักษาและการยืม

๓.๕ การทำลาย

๔. คำจำกัดความ

งานสารบรรณ คือ งานที่เกี่ยวกับการบริหารงานเอกสาร เริ่มตั้งแต่ การจัดทำ การรับ การส่ง การเก็บ รักษา การยืม และการทำลายเอกสาร

๕. ขั้นตอนการปฏิบัติงาน

๕.๑ นำระบบเครือข่ายเทคโนโลยีสารสนเทศและการสื่อสารมาใช้ในการปฏิบัติงานรับ-ส่งหนังสือราชการ

๕.๒ รับ-ส่ง หนังสือราชการตามระบบที่กำหนด โดยจัดทำและพัฒนากำกับดูแลการรับ-ส่งหนังสือด้วยระบบ e-filing กลุ่มนโยบายและแผน แจ้งให้เจ้าหน้าที่ผู้ที่เกี่ยวข้องทราบ

๑) รับงานจากกลุ่มอำนาจการและลงทะเบียนรับ/ลงทะเบียนรับทางระบบ E-filing

๒) เสนอผู้อำนวยการกลุ่ม มอบหมายให้ผู้รับผิดชอบปฏิบัติ

๓) เจ้าหน้าที่ที่รับผิดชอบจัดทำหนังสือราชการหรือเอกสารประกอบ

๔) เสนอผู้อำนวยการกลุ่ม ตรวจสอบความถูกต้อง

๕) ผู้มีอำนาจพิจารณาลงนาม

๕.๓ ตรวจสอบการส่งหนังสือราชการทางเว็บไซต์ ในกลุ่มนโยบายและแผน และควบคุมการส่งหนังสือราชการของกลุ่มนโยบายและแผน

๕.๔ ออกแบบและพัฒนาระบบงานสารบรรณให้เหมาะสม และสอดคล้องกับระบบงานสารบรรณของสำนักงานเขตพื้นที่การศึกษา และข้อมูลสารสนเทศของกลุ่มนโยบายและแผน

๕.๕ สรุปและประเมินผลการใช้ระบบการรับ - ส่ง หนังสือราชการเพื่อการปรับปรุงแก้ไขอย่างต่อเนื่อง

๖. Flow Chart การปฏิบัติงาน
การรับหนังสือราชการ/บันทึกข้อความ

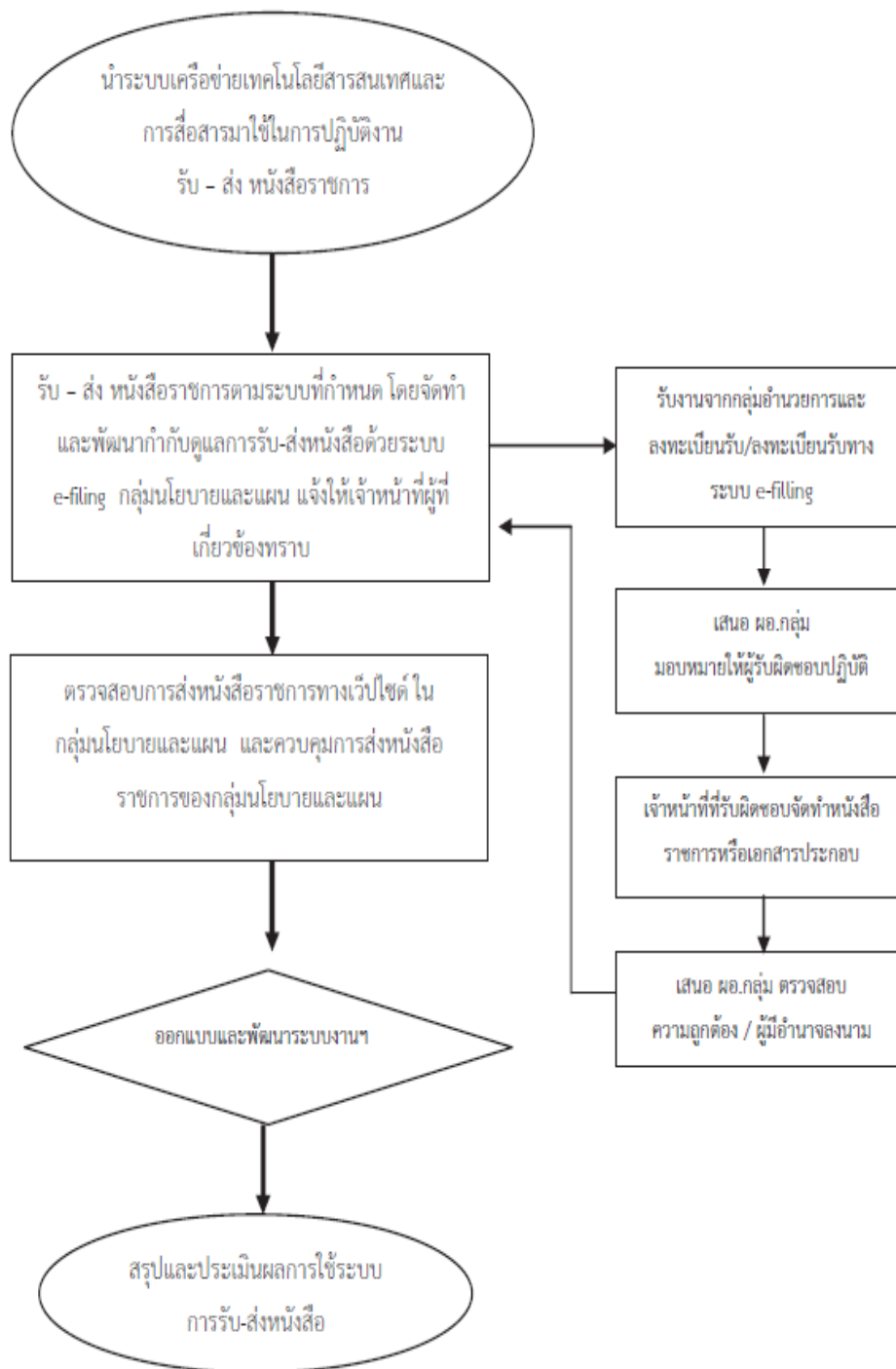

ระยะเวลาการปฏิบัติงาน

ภารกิจ	ขั้นตอนการปฏิบัติงาน	ระยะเวลาดำเนินงาน	ผู้เกี่ยวข้อง
งานสารบรรณ	<p>๑. นำระบบเครือข่ายเทคโนโลยีสารสนเทศและการสื่อสารมาใช้ในการปฏิบัติงานรับ – ส่งหนังสือราชการ</p> <p>๒. รับ – ส่งหนังสือราชการตามระบบที่กำหนด โดยจัดทำและพัฒนากำกับดูแลการรับ – ส่งหนังสือด้วยระบบ Smart Area กลุ่มนโยบายและแผน แจ้งให้เจ้าหน้าที่ผู้ที่เกี่ยวข้องทราบ</p> <ul style="list-style-type: none"> - รับงานจากกลุ่มอำนาจการและลงทะเบียนรับ/ลงทะเบียนรับทางระบบ Smart Area - เสนอผู้อำนวยการกลุ่ม มอบหมายให้ผู้รับผิดชอบปฏิบัติ - เจ้าหน้าที่ที่รับผิดชอบจัดทำหนังสือราชการหรือเอกสารประกอบ - เสนอผู้อำนวยการกลุ่ม ตรวจสอบความถูกต้อง - ผู้มีอำนาจพิจารณาลงนาม <p>๓. ตรวจสอบการส่งหนังสือราชการทางเว็บไซต์ในกลุ่มนโยบายและแผน และควบคุมการส่งหนังสือราชการของกลุ่มนโยบายและแผน</p> <p>๔. ออกแบบและพัฒนาระบบงานสารบรรณให้เหมาะสมและสอดคล้องกับระบบงานสารบรรณของสำนักงานเขตพื้นที่การศึกษา และข้อมูลสารสนเทศของกลุ่มนโยบายและแผน</p> <p>๕. สรุปผลและประเมินผลการใช้ระบบการรับ – ส่งหนังสือราชการเพื่อการปรับปรุงแก้ไขอย่างต่อเนื่อง</p>	<p>๕ นาที</p> <p>ตลอดปีงบประมาณ</p> <p>๕ นาที</p> <p>๑๐ นาที</p> <p>๕ นาที</p> <p>ตลอดปีงบประมาณ</p> <p>ภายในเดือนธันวาคม ของทุกปี</p>	เจ้าหน้าที่ธุรการ

Flow Chart การปฏิบัติงาน
งานประสานและให้บริการ

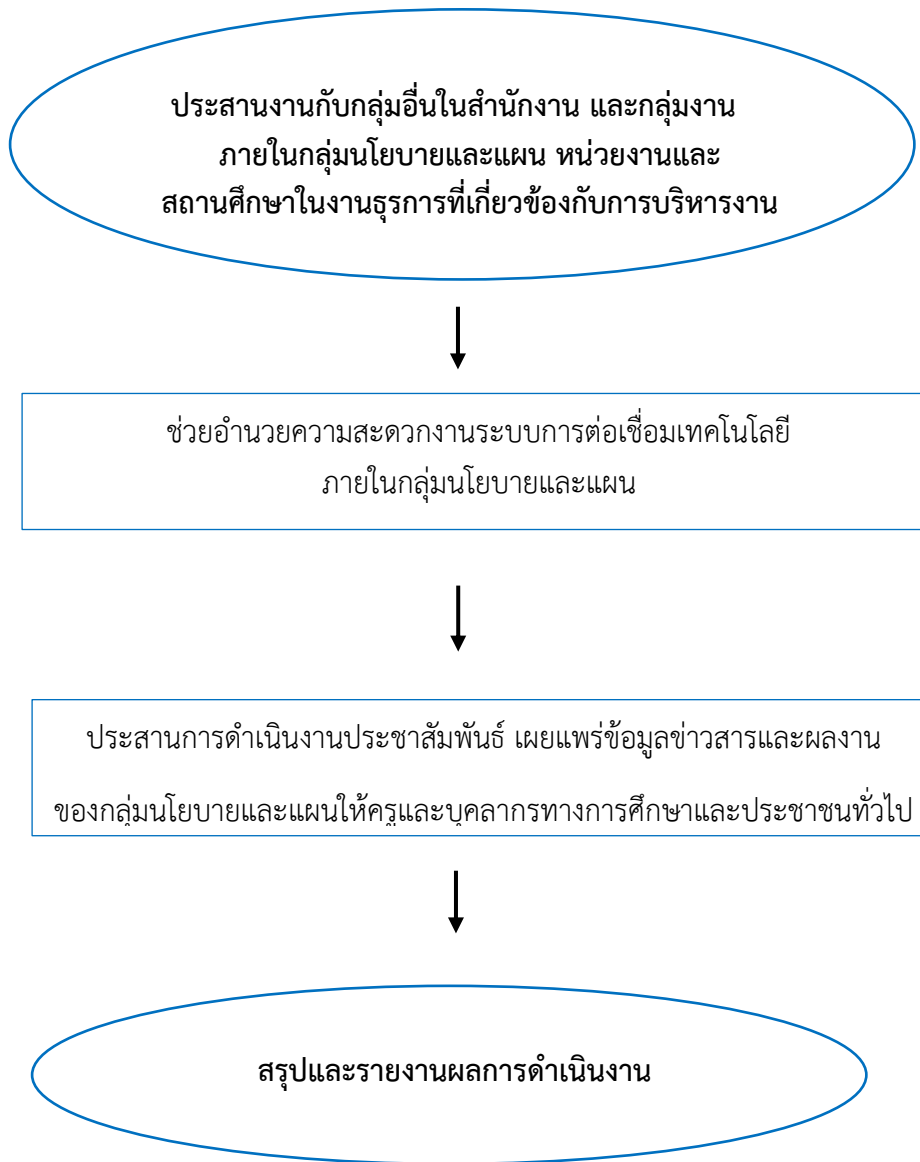

ระยะเวลาการปฏิบัติงาน

ภารกิจ	ขั้นตอนการปฏิบัติงาน	ระยะเวลาดำเนินงาน	ผู้เกี่ยวข้อง
งานประสานงานและให้บริการ	<p>๑. ประสานงานกับกลุ่มอื่นในสำนักงาน และกลุ่มงานภายในกลุ่มนโยบายและแผน หน่วยงานและสถานศึกษาในงานธุรการที่เกี่ยวข้องกับการบริหารงานของกลุ่มงาน</p> <p>๒. ช่วยอำนวยความสะดวกงานระบบการต่อเชื่อมเทคโนโลยีภายในกลุ่มนโยบายและแผน ทำให้ระบบมีประสิทธิภาพ</p> <p>๓. ประสานการดำเนินงานประชาสัมพันธ์ เผยแพร่ข้อมูลข่าวสารและผลงานของกลุ่มนโยบายและแผนให้ครูและบุคลากรทางการศึกษา และประชาชนทั่วไปทราบ</p> <p>๔. สรุปและรายงานผลการดำเนินงานในการประสานงานและการให้บริการ</p>	<p>ตลอดปีงบประมาณ</p> <p>ตลอดปีงบประมาณ</p> <p>ตลอดปีงบประมาณ</p> <p>ตลอดปีงบประมาณ</p>	เจ้าหน้าที่ธุรการ

Flow Chart การปฏิบัติงาน
งานจัดการประชุมภายในกลุ่มนโยบายและแผน

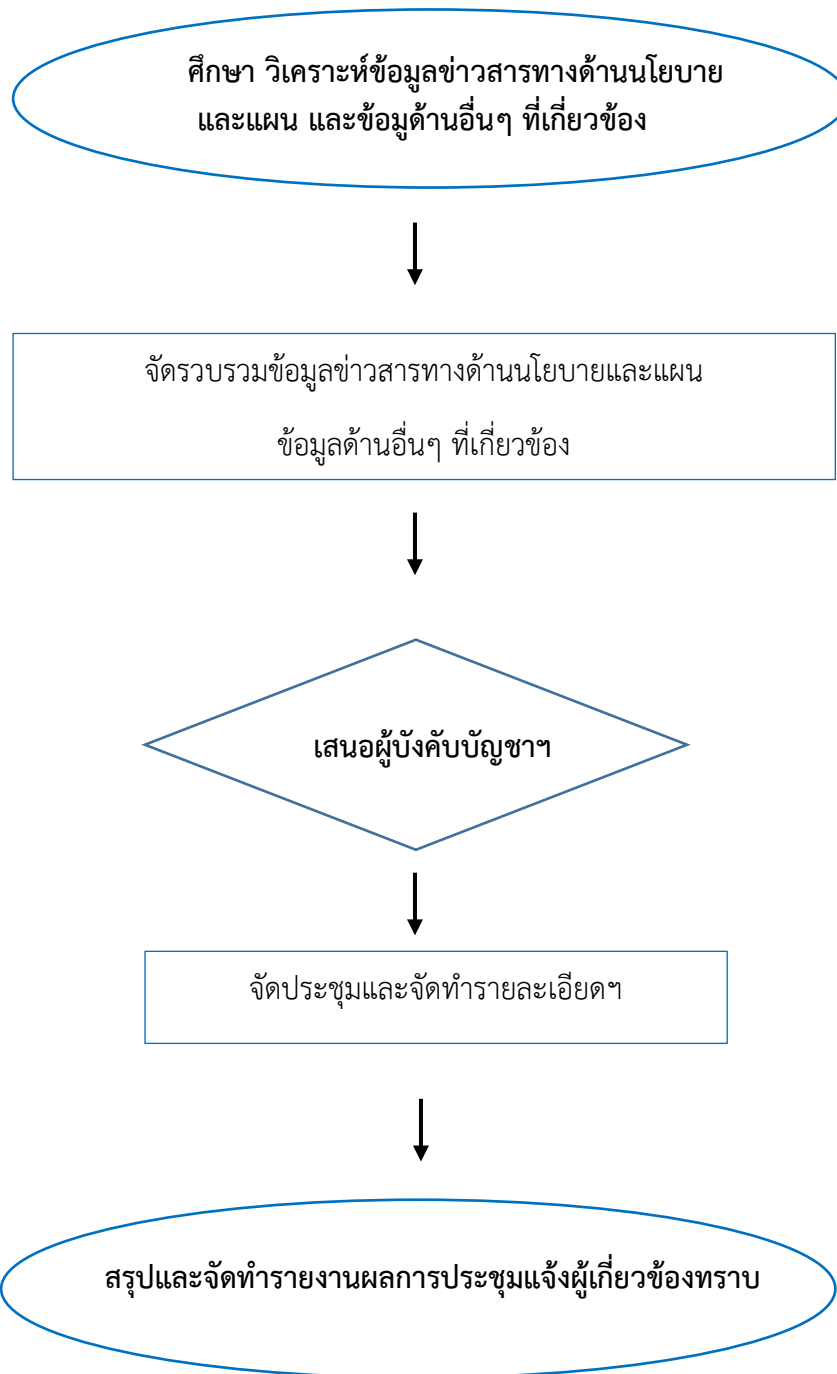

ระยะเวลาการปฏิบัติงาน

ภารกิจ	ขั้นตอนการปฏิบัติงาน	ระยะเวลา ดำเนินงาน	ผู้เกี่ยวข้อง
งานประชุมภายใน กลุ่มนโยบายและ แผน	๑. ศึกษา วิเคราะห์ข้อมูลข่าวสารทางด้านนโยบาย และแผน และข้อมูลด้านอื่นๆ ที่เกี่ยวข้อง ๒. จัดรวบรวมข้อมูลข่าวสารทางด้านนโยบายและ แผน ข้อมูลด้านอื่นๆ ที่เกี่ยวข้อง ๓. เสนอผู้บังคับบัญชา พิจารณาแจ้งต่อเจ้าหน้าที่ ภายในกลุ่มนโยบายและแผน ๔. จัดประชุมและจัดทำรายละเอียดข้อมูลแจ้งในที่ ประชุมกลุ่มนโยบายและแผน ๕. สรุปและจัดทำรายงานการประชุม แจ้ง ผู้เกี่ยวข้องทราบ	ตลอดเวลา ๑ วัน ๕ นาที ๑๐ นาที ๕ นาที	เจ้าหน้าที่ธุรการ

กฎหมาย ระเบียบ แนวทางที่เกี่ยวข้อง

- ๘.๑ พระราชบัญญัติวิธีปฏิบัติราชการทางปกครอง พ.ศ.๒๕๓๙
- ๘.๒ พระราชบัญญัติข้อมูลข่าวสารของทางราชการ พ.ศ.๒๕๔๐
- ๘.๓ ระเบียบสำนักนายกรัฐมนตรีว่าด้วยงานสารบรรณ พ.ศ. ๒๕๒๖ และที่แก้ไขเพิ่มเติม
- ๘.๔ ระเบียบว่าด้วยการรักษาความปลอดภัยแห่งชาติ พ.ศ. ๒๕๑๗
- ๘.๕ ระเบียบสำนักนายกรัฐมนตรีว่าด้วยการให้ข่าวและบริการข่าวสารของทางราชการ พ.ศ. ๒๕๒๙
- ๘.๖ ระเบียบสำนักนายกรัฐมนตรีว่าด้วยการให้ข่าวและบริการข่าวสารของทางราชการ (ฉบับที่ ๒)

พ.ศ. ๒๕๓๓

- ๘.๗ ระเบียบสำนักนายกรัฐมนตรีว่าด้วยการประชาสัมพันธ์และการให้ข่าวราชการ พ.ศ. ๒๕๒๕
- ๘.๘ ระเบียบกระทรวงศึกษาธิการว่าด้วยการประชาสัมพันธ์และการให้ข่าวราชการ (ฉบับที่ ๒) พ.ศ. ๒๕๒๗

แบบฟอร์มที่เกี่ยวข้อง

-

งานบริหารจัดการโรงเรียนขนาดเล็ก

**ขอบข่ายภารกิจ/งาน

สำนักงานเขตพื้นที่การศึกษาประถมศึกษาเลย เขต ๓ ได้บริหารจัดการโรงเรียนขนาดเล็ก ตามนโยบายกระทรวงศึกษาธิการ ของสำนักงานคณะกรรมการการศึกษาขั้นพื้นฐาน ซึ่งมีรูปแบบการควบรวมโรงเรียนขนาดเล็ก ที่มีนักเรียน ๑๒๐ คนลงมา หรือมีความประสงค์จะไปเรียนรวมกับโรงหลัก และกรณีโรงเรียนขนาดเล็กมีความประสงค์ขอลีกสถานศึกษาขั้นพื้นฐาน ปัจจุบันมีนักเรียน ลดลงทุกปี ซึ่งปัญหาที่พบขาดแคลนครู และงบประมาณไม่เพียงพอ ซึ่งมีผลกระทบต่อจัดการเรียนการสอน จึงได้จัดทำแผนบริหารบริหารจัดการโรงเรียนขนาดเล็กของสำนักงานเขตพื้นที่การศึกษาประถมศึกษาเลย เขต ๓ เพื่อให้มีการใช้ทรัพยากรร่วมกันอย่างคุ้มค่า ทำให้การบริการจัดการทรัพยากรอย่างมีประสิทธิภาพเพิ่มขึ้น

**กระบวนการและขั้นตอนการปฏิบัติงาน

๑. รับนโยบายรัฐบาล กระทรวงศึกษาธิการ และสำนักงานคณะกรรมการการศึกษาขั้นพื้นฐาน โดยทำการศึกษาระเบียบที่เกี่ยวข้อง เพื่อสรุปผลการดำเนินการบริหารจัดการโรงเรียนขนาดเล็ก
๒. จัดประชุมชี้แจงการบริหารจัดการโรงเรียนขนาดเล็ก ที่มีจำนวนนักเรียน ๑๒๐ คน ลงมา
๓. จัดทำร่างแนวทางการบริหารจัดการโรงเรียนขนาดเล็ก
๔. แต่งตั้งคณะกรรมการจัดทำร่างแนวทางการบริหารจัดการโรงเรียนขนาดเล็ก
๕. ประชุมจัดทำแผนการบริหารจัดการโรงเรียนขนาดเล็ก เพื่อกำหนดแนวทางใช้เป็นกรอบทิศทางในการพัฒนาโรงเรียนขนาดเล็ก
๖. นำเสนอแผนการบริหารจัดการโรงเรียนขนาดเล็กขอความเห็นชอบต่อคณะกรรมการ
๗. เผยแพร่ประกาศต่อสาธารณชนและผู้มีส่วนเกี่ยวข้องทราบ
๘. เสนอและจัดทำของบสนับสนุนให้ตรงเรียนขนาดเล็กได้รับอย่างทั่วถึง
๙. ติดตาม ประเมินผลและรายงานผลการดำเนินงานให้สำนักงานคณะกรรมการการศึกษาขั้นพื้นฐาน

Flow Chart งานบริหารจัดการโรงเรียนขนาดเล็ก

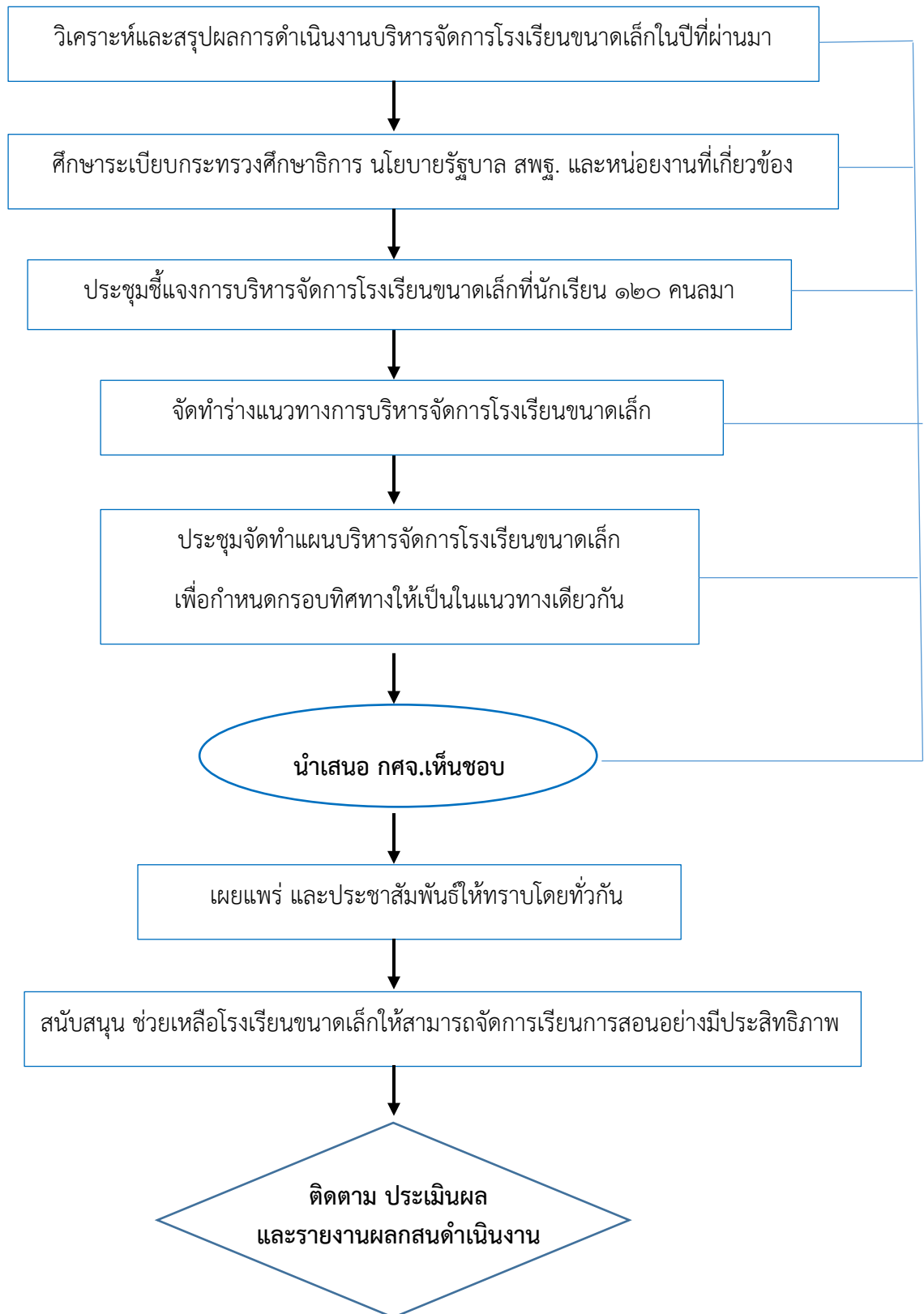

กฎหมาย ระเบียบ แนวทางที่เกี่ยวข้อง

- ระเบียบกระทรวงศึกษาธิการว่าด้วยการจัดตั้ง รวม หรือเลิกสถานศึกษาขั้นพื้นฐาน พ.ศ.๒๕๕๐
- นโยบายการบริหารจัดการโรงเรียนขนาดเล็ก กระทรวงศึกษาธิการของสำนักงานคณะกรรมการการศึกษาขั้นพื้นฐาน

แบบฟอร์มที่เกี่ยวข้อง

ระยะเวลาดำเนินงาน

ภารกิจ	ขั้นตอนการปฏิบัติงาน	ระยะเวลาดำเนินงาน	ผู้เกี่ยวข้อง
งานประชุมภายในกลุ่มนโยบายและแผน	๑. รับนโยบายรัฐบาล กระทรวงศึกษาธิการ และสำนักงานคณะกรรมการการศึกษาขั้นพื้นฐานโดยศึกษาระเบียบที่เกี่ยวข้อง เพื่อสรุปผลการดำเนินการบริหารจัดการโรงเรียนขนาดเล็ก	๕ วัน	นักวิเคราะห์นโยบายและแผน เจ้าหน้าที่ธุรการ
	๒. แต่งตั้งคณะกรรมการจัดทำแผนบริการจัดการโรงเรียนขนาดเล็กของสำนักงานเขตพื้นที่การศึกษา	๓ - ๕ วัน	
	๓. จัดประชุมชี้แจงการบริหารจัดการโรงเรียนขนาดเล็ก สำหรับโรงเรียนขนาดเล็ก ที่มีจำนวนนักเรียน ๑๒๐ คนลงมา	๑ นาที	
	๔. จัดทำร่างแผนบริหารจัดการโรงเรียนขนาดเล็ก	๓ - ๕ นาที	
	๕. นำเสนอแผนบริหารจัดการโรงเรียนขนาดเล็กเพื่อขอให้ความเห็นชอบต่อคณะกรรมการ	๑ วัน	
	๖. จัดทำเล่มเอกสารแผนบริหารจัดการโรงเรียนขนาดเล็ก และเผยแพร่ประชาสัมพันธ์	๓ - ๕ นาที	
	๗. เสนอและจัดทำของบสนับสนุนช่วยเหลือนักเรียนโรงเรียนขนาดเล็ก	ตลอด	
	๘. ติดตามประเมินผลและรายงานผลการดำเนินงานให้สำนักงานคณะกรรมการการศึกษาขั้นพื้นฐานทราบ	ปีงบประมาณ ตลอด ปีงบประมาณ	

ตารางการวิเคราะห์งาน
“ กลุ่มนโยบายและแผน ”

บทบาท/ภารกิจ/หน้าที่ตามประกาศ ศธ.	งาน/เรื่อง	ขั้นตอนการปฏิบัติงาน	บุคคล/หน่วยงาน
	<p>๑. งานธุรการ ๑.๑ งานสารบรรณ</p>	<p>๑) นำระบบเครือข่ายเทคโนโลยีสารสนเทศและการสื่อสารมาใช้ในการปฏิบัติงาน รับ – ส่ง หนังสือราชการ</p> <p>๒) รับ – ส่ง หนังสือราชการตามระบบที่กำหนด โดยจัดทำและพัฒนากำกับดูแลการรับ-ส่งหนังสือด้วยระบบ e-Filing กลุ่มงานนโยบายและแผน แจ้งให้เจ้าหน้าที่ผู้ที่เกี่ยวข้องทราบ โดย</p> <ul style="list-style-type: none"> - รับงานจากกลุ่มอำนาจการและลงทะเบียนรับ/ส่งทางระบบ e-Filing - เสนอผู้อำนวยการกลุ่ม เพื่อมอบหมายให้ผู้รับผิดชอบปฏิบัติ - เจ้าหน้าที่ที่รับผิดชอบจัดทำหนังสือราชการหรือเอกสารประกอบ - เสนอผู้อำนวยการกลุ่ม ตรวจสอบความถูกต้อง - ผู้มีอำนาจพิจารณาลงนาม <p>๓) ตรวจสอบการรับ-ส่งหนังสือราชการทางเว็บไซต์ ในกลุ่มนโยบายและแผนและควบคุมการส่งหนังสือราชการจากกลุ่มนโยบายและแผน</p> <p>๔) ออกแบบและพัฒนาระบบงานสารบรรณให้เหมาะสมและสอดคล้องกับระบบงานสารบรรณของสำนักงานเขตพื้นที่และข้อมูลสารสนเทศของกลุ่มนโยบายและแผน</p> <p>๕) สรุปและประเมินผลการใช้ระบบการรับ – ส่ง หนังสือราชการเพื่อการปรับปรุงแก้ไขอย่างต่อเนื่อง</p>	<ul style="list-style-type: none"> - กลุ่ม/หน่วย - สถานศึกษา - ผู้มีส่วนเกี่ยวข้องในการจัดการศึกษา
	<p>๑.๒ งานประสานงานและให้บริการ</p>	<p>๑) ประสานงานกับกลุ่มอื่นในสำนักงานเขตพื้นที่การศึกษา และกลุ่มงานภายในกลุ่มนโยบายและแผน หน่วยงานและสถานศึกษาในงานธุรการที่เกี่ยวข้องกับการบริหารงานของกลุ่มงาน</p> <p>๒) ช่วยอำนวยความสะดวกงานระบบการต่อเชื่อมเทคโนโลยีภายในสำนักงาน ทำให้ระบบมีประสิทธิภาพ</p> <p>๓) ประสานการดำเนินงานประชาสัมพันธ์ เผยแพร่ข้อมูลข่าวสารและผลงานของกลุ่มนโยบายและแผนให้ครูและบุคลากรทางการศึกษาประชาชนทั่วไปทราบ</p> <p>๔) สรุปและรายงานผลการดำเนินงานในการประสานงานและการให้บริการ</p>	<ul style="list-style-type: none"> - กลุ่ม/หน่วย - สถานศึกษา - ผู้มีส่วนเกี่ยวข้องในการจัดการศึกษา
	<p>๑.๓ งานจัดการประชุมภายในกลุ่ม</p>	<p>๑) ศึกษา วิเคราะห์ข้อมูลข่าวสารทางด้านนโยบายและแผน และข้อมูลด้านอื่นๆ ที่เกี่ยวข้อง</p> <p>๒) จัดรวบรวมข้อมูลข่าวสารทางด้านนโยบายและแผน ข้อมูลด้านอื่นๆที่เกี่ยวข้อง</p>	<ul style="list-style-type: none"> - กลุ่ม/หน่วย - สถานศึกษา

บทบาท/ภารกิจ/หน้าที่ตามประกาศ ศร.	งาน/เรื่อง	ขั้นตอนการปฏิบัติงาน	บุคคล/หน่วยงาน
		๓) เสนอผู้บังคับบัญชา พิจารณาแจ้งต่อบุคลากรภายในกลุ่มนโยบายและแผน ๔) จัดประชุมและจัดทำรายละเอียดข้อมูลแจ้งในที่ประชุมกลุ่มนโยบายและแผน ๕) สรุปและจัดทำรายงานผลการประชุม แจ้งผู้เกี่ยวข้องทราบ	- ผู้มีส่วนเกี่ยวข้องในการจัดการศึกษา
	๑.๔ งานจัดการความรู้ภายในกลุ่ม	๑) การศึกษา วิเคราะห์ความรู้ที่เกี่ยวกับงานตามภารกิจที่รับผิดชอบ ๒) การรวบรวม กลั่นกรอง จัดเก็บองค์ความรู้ที่จำเป็นในการปฏิบัติงาน ๓) แลกเปลี่ยนและเผยแพร่ความรู้ ๔) สรุปและรายงานผล	- กลุ่ม/หน่วย - สถานศึกษา - ผู้มีส่วนเกี่ยวข้องในการจัดการศึกษา
(ก) ศึกษา วิเคราะห์ วิจัย และพัฒนาระบบข้อมูลสารสนเทศเพื่อการบริหารและการจัดการศึกษา	๒. งานข้อมูลสารสนเทศ ๒.๑ งานจัดทำแผนพัฒนาเทคโนโลยีสารสนเทศและการสื่อสารเพื่อการบริหาร	๑) ศึกษา วิเคราะห์นโยบายและแผนแม่บทเทคโนโลยีสารสนเทศและการสื่อสารแห่งชาติ และ นโยบายด้านเทคโนโลยีสารสนเทศและการสื่อสารของ สพฐ. รวมทั้งหน่วยงานที่เกี่ยวข้อง ๒) ศึกษา วิเคราะห์ ความต้องการด้านเทคโนโลยีสารสนเทศและการสื่อสารของสำนักงานเขตพื้นที่การศึกษาและสถานศึกษา ๓) จัดทำแผนพัฒนาเทคโนโลยีสารสนเทศและการสื่อสารเพื่อการบริหารและการจัดการของสำนักงานเขตพื้นที่การศึกษา ๔) ดำเนินงานตามแผนงาน/โครงการ เพื่อขับเคลื่อนแผนพัฒนาเทคโนโลยีสารสนเทศและการสื่อสารของสำนักงานเขตพื้นที่การศึกษา ๕) ติดตาม ประเมินผลและรายงานผลการดำเนินงานตามแผนพัฒนาเทคโนโลยีสารสนเทศและการสื่อสารและสรุปรายงานผลการดำเนินงานต่อหน่วยงานที่เกี่ยวข้อง	- ศึกษานิเทศก์ที่รับผิดชอบงานพัฒนาสื่อและนวัตกรรม - กลุ่ม/หน่วย - สถานศึกษา
	๒.๒ งานจัดทำข้อมูลสารสนเทศเพื่อการบริหาร (Education Management Information System : EMIS)	๑) ศึกษา วิเคราะห์ วิจัย ระบบข้อมูลพื้นฐานของส่วนกลางและวางแผนการจัดเก็บข้อมูลให้เป็นไปตามเวลาและเงื่อนไข ๒) จัดทำและรวบรวมข้อมูลสารสนเทศเพื่อการบริหารให้ครอบคลุมภารกิจของสำนักงานเขตพื้นที่การศึกษา สถานศึกษาและสนองตอบความต้องการของผู้รับบริการ ๓) ออกแบบวิธีการนำเสนอ ในรูปแบบเอกสาร และระบบอิเล็กทรอนิกส์ ๔) ให้บริการข้อมูลสารสนเทศตามระบบฐานข้อมูลเพื่อการบริหารที่เกี่ยวข้อง ๕) ติดตาม ประเมินผลและรายงานผลการดำเนินงานในรอบปีเพื่อนำไปใช้ในการปรับปรุงพัฒนาระบบฐานข้อมูลเพื่อการบริหาร	- กลุ่ม/หน่วย - สถานศึกษา

บทบาท/ภารกิจ/หน้าที่ตามประกาศ ศธ.	งาน/เรื่อง	ขั้นตอนการปฏิบัติงาน	บุคคล/หน่วยงาน
	๒.๓ งานพัฒนานวัตกรรมและระบบเทคโนโลยีสารสนเทศเพื่อการบริหาร	๑) วิเคราะห์ความต้องการทรัพยากร/นวัตกรรมและระบบเทคโนโลยี ๒) กำหนดคุณลักษณะเฉพาะของทรัพยากรเทคโนโลยีสารสนเทศ ๓) พัฒนานวัตกรรมและระบบเทคโนโลยีสารสนเทศ ให้สอดคล้องกับความต้องการ ๔) ส่งเสริมและสนับสนุนให้มีการใช้และบำรุงรักษาอย่างต่อเนื่อง ๕) ติดตาม ประเมินและรายงานผลการพัฒนานวัตกรรมและระบบเทคโนโลยีสารสนเทศ	- กลุ่ม/หน่วย - สถานศึกษา
	๒.๔ งานพัฒนาเครือข่ายเทคโนโลยีสารสนเทศและการสื่อสารเพื่อการบริหาร (ICT Network)	๑) ศึกษาสภาพการดำเนินงานด้านการจัดระบบเครือข่ายเทคโนโลยีสารสนเทศและการสื่อสาร ๒) พัฒนารูปแบบเครือข่ายเทคโนโลยีสารสนเทศและการสื่อสารเพื่อการบริหาร ๓) ปรับปรุง ติดตั้งระบบและจัดทำคู่มือการใช้งาน ๔) จัดระบบเครือข่ายเทคโนโลยีสารสนเทศและการสื่อสาร ให้มีการทำงานอย่างต่อเนื่อง ตลอดจนมีระบบป้องกันความเสี่ยงต่อระบบเครือข่ายฯ ที่อาจจะเกิดขึ้น ๕) ติดตาม ประเมินและรายงานผลการดำเนินงาน	- กลุ่ม/หน่วย - สถานศึกษา
(ข) การจัดทำนโยบายและแผนพัฒนาการศึกษาให้สอดคล้องกับนโยบายมาตรฐานการศึกษา แผนการศึกษา แผนพัฒนาการศึกษาขั้น	๓. งานนโยบายและแผน ๓.๑ งานวิเคราะห์และพัฒนานโยบายทางการศึกษา	๑) วิเคราะห์ทิศทางและหรือยุทธศาสตร์ กลยุทธ์ ระดับชาติ กระทรวงศึกษาธิการ สำนักงานคณะกรรมการการศึกษาขั้นพื้นฐาน และจังหวัด รวมทั้งหน่วยงานที่เกี่ยวข้อง ๒) ศึกษาผลการดำเนินงานหรือการวิจัยที่เกี่ยวข้องกับการพัฒนาสำนักงานเขตพื้นที่การศึกษา ๓) วิเคราะห์ผลการจัดการศึกษาทั้งด้านปริมาณและคุณภาพของสำนักงานเขตพื้นที่การศึกษาและสถานศึกษา ๔) ศึกษา วิเคราะห์ วิจัยการจัด และพัฒนาการศึกษาในภาพรวมของสำนักงานเขตพื้นที่การศึกษาเพื่อเป็นประโยชน์ต่อการกำหนดนโยบายของสำนักงานเขตพื้นที่การศึกษา ๕) จัดทำนโยบาย จุดเน้นและเป้าหมายการจัดการศึกษาที่สอดคล้องกับบริบทสภาพแวดล้อมและความต้องการของชุมชน และสนับสนุนการนำไปใช้ในการจัดการศึกษา ตลอดจนเผยแพร่สู่สาธารณชน ๖) เสนอ กพท. พิจารณานโยบาย จุดเน้นและเป้าหมายการจัดการศึกษาของสำนักงานเขตพื้นที่การศึกษา ๗) เผยแพร่ต่อสาธารณชนและสนับสนุนการนำนโยบายไปใช้ในการจัดการศึกษา ๘) ติดตาม ประเมินผลและรายงานผลการดำเนินงาน	- กลุ่ม/หน่วย - สถานศึกษา - องค์กรบุคคลและผู้มีส่วนเกี่ยวข้อง
	๓.๒ งานจัดทำแผนพัฒนาการศึกษาขั้นพื้นฐาน	๑) ทบทวนภารกิจจัดการศึกษาของสำนักงานเขตพื้นที่การศึกษา ๒) ศึกษารายงานข้อมูลสารสนเทศที่เกี่ยวข้องและผลการดำเนินงานที่ผ่านมา	กลุ่ม/หน่วย - สถานศึกษา

บทบาท/ภารกิจ/หน้าที่ตามประกาศ ศธ.	งาน/เรื่อง	ขั้นตอนการปฏิบัติงาน	บุคคล/หน่วยงาน
		๓) วิเคราะห์ปัจจัยสภาพแวดล้อม ที่มีผลกระทบต่อการจัดการศึกษาของสำนักงานเขตพื้นที่การศึกษา และประเมินสถานภาพของเขตพื้นที่การศึกษา เพื่อจัดทำแผนที่ตั้งการศึกษาโดยใช้เทคนิคของ School Mapping ๔) กำหนดวิสัยทัศน์ พันธกิจ เป้าประสงค์ และค่านิยมองค์กรของสำนักงานเขตพื้นที่การศึกษา ๕) กำหนดกลยุทธ์จัดการศึกษาของเขตพื้นที่การศึกษา ๖) กำหนดผลผลิต ผลลัพธ์ และตัวชี้วัดความสำเร็จ เป้าหมายและกรอบแผนงาน/โครงการ ๗) นำเสนอแผนพัฒนาการศึกษาขั้นพื้นฐานขอความเห็นชอบต่อคณะกรรมการเขตพื้นที่การศึกษา ๘) เผยแพร่ประกาศต่อสาธารณชน และผู้มีส่วนเกี่ยวข้องทราบอย่างทั่วถึง ๙) สนับสนุน ช่วยเหลือให้สถานศึกษาจัดทำแผนพัฒนาคุณภาพการจัดการศึกษาขั้นพื้นฐาน ๑๐) ติดตาม ประเมินและรายงานผลการดำเนินงาน	- องค์กรบุคคล และผู้มีส่วนเกี่ยวข้องในการจัดการศึกษา
	๓.๓ งานจัดทำแผนปฏิบัติการประจำปี	๑) ศึกษา วิเคราะห์รายละเอียดนโยบายและงบประมาณที่ได้รับจัดสรรจากสำนักงานคณะกรรมการการศึกษาขั้นพื้นฐาน และหน่วยงานที่เกี่ยวข้อง ๒) ทบทวนกลยุทธ์ตามแผนพัฒนาการศึกษาขั้นพื้นฐาน เพื่อปรับแผนงาน/งาน/โครงการให้สอดคล้องกับเป้าหมายผลการปฏิบัติงานของสำนักงานเขตพื้นที่การศึกษา ๓) กำหนดเป้าหมายการพัฒนาของสำนักงานเขตพื้นที่การศึกษา ๔) จัดทำรายละเอียดแผนปฏิบัติการประจำปี ๕) นำเสนอแผนปฏิบัติการประจำปี เพื่อขอความเห็นชอบคณะกรรมการเขตพื้นที่การศึกษา ๖) เผยแพร่ประชาสัมพันธ์ให้สถานศึกษา และสาธารณชน ๗) ดำเนินการบริหารแผนสู่การปฏิบัติ ๘) สนับสนุนช่วยเหลือให้สถานศึกษาจัดทำแผนปฏิบัติการประจำปีของสถานศึกษา ๙) ติดตาม ประเมินและรายงานผลการดำเนินงาน	- กลุ่ม/หน่วย - สถานศึกษา - องค์กรบุคคล และผู้มีส่วนเกี่ยวข้องในการจัดการศึกษา
	๓.๔ งานบริหารยุทธศาสตร์และบูรณาการการศึกษาจังหวัด และกลุ่มจังหวัด	๑) ประสานงานเพื่อการแต่งตั้งคณะกรรมการ คณะทำงานการบริหารยุทธศาสตร์และบูรณาการศึกษาระดับจังหวัด ๒) จัดทำแผนพัฒนาการศึกษาจังหวัด โดยการมีส่วนร่วมของผู้มีส่วนเกี่ยวข้อง ๓) เสนอแผนพัฒนาการศึกษาจังหวัดต่อกระทรวงศึกษาธิการเพื่อพิจารณาให้ความเห็นชอบ	- กลุ่ม/หน่วย - สถานศึกษา - องค์กรบุคคล และผู้มีส่วนเกี่ยวข้องในการจัดการศึกษา

บทบาท/ภารกิจ/หน้าที่ตามประกาศ ศธ.	งาน/เรื่อง	ขั้นตอนการปฏิบัติงาน	บุคคล/หน่วยงาน
		๔) จัดทำโครงการ/กิจกรรมการดำเนินงานกับจังหวัด องค์กรปกครองส่วนท้องถิ่น และหน่วยงานที่เกี่ยวข้อง เพื่อขับเคลื่อนแผนพัฒนาการศึกษาจังหวัดสู่การปฏิบัติ ๕) จัดทำแผนปฏิบัติการการศึกษาประจำปีของจังหวัดแล้วเสนอต่อคณะกรรมการบริหารยุทธศาสตร์และบูรณาการศึกษาระดับกลุ่มจังหวัดเพื่อพิจารณาให้ความเห็นชอบ ๖) ประสานขับเคลื่อนโครงการตามแผนปฏิบัติการการศึกษาประจำปี ของจังหวัด ๗) ติดตาม ประเมินและรายงานผลการดำเนินงาน	
	๓.๕ งานจัดตั้ง ยุบรวม เลิก การขยายชั้นเรียน และโอนสถานศึกษาขั้นพื้นฐาน	๑) ศึกษาระเบียบกระทรวงศึกษาธิการเกี่ยวกับการจัดตั้ง ยุบ รวมเลิก การขยายชั้นเรียน และโอนสถานศึกษาขั้นพื้นฐาน ๒) ศึกษาสภาพปัจจุบัน ปัญหาเกี่ยวกับสถานศึกษา และความต้องการด้านโอกาสการเข้าถึงบริการการศึกษาของประชากรวัยเรียนภายในเขตพื้นที่การศึกษาและจังหวัด ๓) จัดทำแผนจัดตั้ง ยุบ รวม เลิก การขยายชั้นเรียน และโอนสถานศึกษา เสนอขอความเห็นชอบคณะกรรมการเขตพื้นที่การศึกษา ๔) ดำเนินการจัดตั้ง ยุบ รวม เลิก การขยายชั้นเรียน และโอนสถานศึกษาในสำนักงานเขตพื้นที่การศึกษาตามระเบียบกระทรวงศึกษาธิการที่เกี่ยวข้อง ๕) ติดตาม ประเมิน และรายงานผลการดำเนินงาน	- กลุ่ม/หน่วย - สถานศึกษา - องค์กรบุคคล และผู้มีส่วนเกี่ยวข้องในการจัดการศึกษา
	๓.๖ งานแผนการจัดชั้นเรียน	๑) สำรวจประชากรวัยเรียนจากสำมะโนประชากรวัยเรียน ข้อมูลนักเรียนที่จะจบการศึกษาของแต่ละระดับชั้น รวมทั้งผู้เรียนจากการศึกษานอกระบบ ๒) รวบรวมเป็นฐานข้อมูลในการกำหนดเป้าหมายการรับนักเรียนในแต่ละระดับชั้น ๓) จัดทำแผนและเป้าหมายการรับนักเรียนร่วมกับสถานศึกษา ๔) ประสานการจัดที่เรียนของนักเรียนร่วมกับสถานศึกษา ๕) รายงานผลการจัดที่เรียนของนักเรียนของสำนักงานเขตพื้นที่การศึกษาให้สำนักงานคณะกรรมการการศึกษาขั้นพื้นฐาน	กลุ่ม/หน่วย - สถานศึกษา -คณะกรรมการเขตพื้นที่การศึกษา
(ค) วิเคราะห์การจัดตั้งงบประมาณเงินอุดหนุนทั่วไป	๔. งานวิเคราะห์งบประมาณ ๔.๑ งานวิเคราะห์งบประมาณรายจ่าย	๑) สำนักงานเขตพื้นที่การศึกษาแจ้งสถานศึกษากลุ่ม หรือหน่วยงานภายในสำรวจและรายงานข้อมูล ๒) สำนักงานเขตพื้นที่การศึกษา แต่งตั้งคณะกรรมการฯ	- กลุ่ม/หน่วย - สถานศึกษา

บทบาท/ภารกิจ/หน้าที่ตามประกาศ ศธ.	งาน/เรื่อง	ขั้นตอนการปฏิบัติงาน	บุคคล/หน่วยงาน
ของสถานศึกษาและแจ้งการจัดสรรงบประมาณ ตรวจสอบติดตาม ประเมิน และรายงานผลการใช้จ่ายงบประมาณและผลการปฏิบัติตามนโยบายและแผน		๓) คณะกรรมการ ประชุมดำเนินการ วิเคราะห์ข้อมูลแผนงาน/งาน/โครงการ วิเคราะห์ค่าใช้จ่าย แผนงาน/งาน/โครงการที่ส่งผลกระทบต่อผลผลิตหลักของหน่วยงานและงบประมาณรายจ่ายของสถานศึกษาและสำนักงานเขตพื้นที่การศึกษา ๔) สำนักงานเขตพื้นที่การศึกษา นำเสนอผู้อำนวยการฯพิจารณากรณีพิจารณาไม่เห็นชอบ เอกสารรายงาน มอบเจ้าหน้าที่นำกลับไปเสนอคณะกรรมการ ปรับปรุง แก้ไข แล้วนำเสนอผู้อำนวยการฯพิจารณาใหม่ ๕) จัดทำรายงานผลการวิเคราะห์งบประมาณรายจ่าย/เผยแพร่ผู้เกี่ยวข้อง ๖) สำนักงานเขตพื้นที่การศึกษา รายงาน กพท./ สพท.	- คณะกรรมการเขตพื้นที่การศึกษา
	๔.๒ งานจัดตั้งและเสนองบประมาณ ๔.๒.๑ การจัดตั้ง และเสนอของงบประมาณประจำปี และในกรณีเร่งด่วนของสำนักงานเขตพื้นที่การศึกษา และสถานศึกษา	๑) สำนักงานเขตพื้นที่การศึกษา แจ้งนโยบายและแผนพัฒนามาตรฐานการศึกษาขั้นพื้นฐาน หลักเกณฑ์ และวิธีการจัดตั้งงบประมาณให้สถานศึกษาดำเนินการ ๒) สถานศึกษา จัดทำคำของบประมาณ เสนอสำนักงานเขตพื้นที่การศึกษา ๓) คณะกรรมการจัดทำและเสนอของงบประมาณ วิเคราะห์ความเหมาะสมการจัดตั้งงบประมาณและหรือของสำนักงานเขตพื้นที่การศึกษาและสถานศึกษา ๔) สำนักงานเขตพื้นที่การศึกษาและสถานศึกษาร่วมกันกำหนดเป้าหมายและผลผลิตทั้งปริมาณและเชิงคุณภาพ ๕) จัดทำคำของบประมาณประจำปี ๖) คณะกรรมการเขตพื้นที่การศึกษาเห็นชอบในรายละเอียดการเสนอขอจัดตั้งงบประมาณ ๗) ดำเนินการแจ้งผู้เกี่ยวข้องทราบและดำเนินการ ๘) สำนักงานเขตพื้นที่การศึกษา ติดตาม ประเมินผลและรายงานต่อสำนักงานคณะกรรมการการศึกษาขั้นพื้นฐาน	- กลุ่ม/หน่วย - สถานศึกษา - คณะกรรมการเขตพื้นที่การศึกษา - สพฐ.
	๔.๒.๒ การประสาน ส่งเสริม สนับสนุนการระดมทรัพยากรทางการศึกษาจากหน่วยงานอื่น	๑) ประสานงานการขอรับการสนับสนุนงบประมาณจากหน่วยงานภายนอกสำหรับการดำเนินงานโครงการของสถานศึกษา ๒) วิเคราะห์งาน/โครงการ/กิจกรรมที่สถานศึกษาเสนอฯ เพื่อมิให้มีความซ้ำซ้อนในรายการงบประมาณที่ได้รับจัดสรรจากหน่วยงานต้นสังกัด	

บทบาท/ภารกิจ/หน้าที่ตามประกาศ ศธ.	งาน/เรื่อง	ขั้นตอนการปฏิบัติงาน	บุคคล/หน่วยงาน
		๓) เสนอผู้บังคับบัญชาผู้มีอำนาจ เพื่อพิจารณาอนุมัติและเห็นชอบในการขอรับการสนับสนุนฯ ๔) แจ้งผลการพิจารณาอนุมัติและเห็นชอบของผู้บังคับบัญชาให้สถานศึกษารับทราบเพื่อดำเนินการประสานกับหน่วยงานภายนอกต่อไป ๕) รวบรวมข้อมูลการขอรับการสนับสนุนงบประมาณของสถานศึกษาที่ระดมทรัพยากรทางการศึกษาจากหน่วยงานภายนอก	
	๔.๓ งานจัดสรรงบประมาณ ๔.๓.๑ การจัดสรรงบประมาณให้แก่สำนักงานเขตพื้นที่การศึกษาและสถานศึกษา	๑) สำนักงานเขตพื้นที่การศึกษาแต่งตั้งคณะกรรมการจัดสรรงบประมาณ ๒) คณะกรรมการจัดสรรงบประมาณ วิเคราะห์จัดสรรงบประมาณตามกรอบวงเงินงบประมาณ และเกณฑ์ที่กำหนด ๓) สำนักงานเขตพื้นที่การศึกษา แจ้งผลการจัดสรรงบประมาณให้กลุ่มและหรือสถานศึกษารวมทั้งหน่วยงานภายในที่เกี่ยวข้อง ๔) สำนักงานเขตพื้นที่การศึกษา ประสาน สนับสนุนให้กลุ่มและหรือสถานศึกษารวมทั้งหน่วยงานที่เกี่ยวข้องจัดทำโครงการรองรับแล้วรวบรวมไว้ในงานแผนปฏิบัติการประจำปี ๕) สำนักงานเขตพื้นที่การศึกษา สนับสนุนช่วยเหลือกลุ่ม และหรือสถานศึกษารวมทั้งหน่วยงานภายในที่เกี่ยวข้อง ดำเนินการตามโครงการในแผนปฏิบัติการประจำปี ๖) ติดตาม ประเมินผลและรายงานการดำเนินงาน	
	๔.๓.๒ การจัดทำแผนการใช้จ่ายงบประมาณประจำปี	๑) วิเคราะห์นโยบาย เป้าหมาย ผลผลิตของแผนงบประมาณประจำปี เพื่อให้เป็นแนวทางการดำเนินงานของหน่วยงาน ๒) การกำหนดหลักเกณฑ์ และปฏิบัติตามเกณฑ์ งบประมาณ ของหน่วยงานและสถานศึกษา โดยยึดผลผลิตของแผนงบประมาณ ๓) การกำหนดแผนงาน โครงการและงบประมาณของหน่วยงานและเสนอแนะแนวทางการดำเนินงานให้สถานศึกษา ๔) จัดทำแผนการใช้จ่ายงบประมาณประจำปี โดยรวบรวมข้อมูลเกี่ยวกับแผนบริหารงบประมาณและแผนปฏิบัติการประจำปีเพื่อจัดทำเอกสารแผนฉบับร่างและนำเสนอที่ประชุมคณะกรรมการเขตพื้นที่การศึกษา เพื่อขอความเห็นชอบ ๕) แจ้งผู้เกี่ยวข้องดำเนินการ	- กลุ่ม/หน่วย - สถานศึกษา -คณะกรรมการเขตพื้นที่การศึกษา - สพฐ

บทบาท/ภารกิจ/หน้าที่ตามประกาศ ศธ.	งาน/เรื่อง	ขั้นตอนการปฏิบัติงาน	บุคคล/หน่วยงาน
		๖) การติดตาม ประเมินผลและรายงานผลทั้งในระดับหน่วยงานและสถานศึกษา	
	๔.๔ งานบริหารงบประมาณ (การโอนและเปลี่ยนแปลงงบประมาณ)	๑) ศึกษาข้อมูลการใช้จ่ายงบประมาณจากกลุ่มบริหารการเงินและสินทรัพย์ และรายงานผลการใช้จ่ายงบประมาณจากสถานศึกษา ๒) คณะกรรมการพิจารณาเงินเหลือจ่ายและโอนเปลี่ยนแปลงงบประมาณประจำปี ๓) วิเคราะห์ผลการใช้จ่ายเงินงบประมาณตามผลการติดตามประเมินผล ต่อเงื่อนไขความสำเร็จของงาน/โครงการ ภายในแผนงานและต่างแผนงานกัน หรือต่างประเภทงบประมาณเป็นเงินเหลือจ่าย ๔) กำหนดแนวทางและวิธีการการใช้จ่ายเงินเหลือจ่าย ๕) จัดสรรเงินเหลือจ่าย ตามแนวทางและวิธีการที่กำหนด ๖) เสนอแนวทางและวิธีการใช้จ่ายเงินเหลือจ่าย และแนวทางการโอนเปลี่ยนแปลงงบประมาณต่อคณะกรรมการเขตพื้นที่การศึกษาให้ความเห็นชอบ ๗) เสนอการโอนเปลี่ยนแปลงงบประมาณต่อผู้ว่าราชการจังหวัดพิจารณาอนุมัติ ๘) รายงานการโอนเปลี่ยนแปลงงบประมาณให้สำนักงานคณะกรรมการการศึกษาขั้นพื้นฐาน และหน่วยงานที่เกี่ยวข้อง ๙) แจ้งกลุ่ม และหรือ สถานศึกษา รวมทั้งหน่วยงานภายในที่เกี่ยวข้องจากการเปลี่ยนแปลงงบประมาณดำเนินการ ๑๐) ติดตาม ประเมินผลและรายงานผลการดำเนินงาน	- กลุ่ม/หน่วย - สถานศึกษา -คณะกรรมการเขตพื้นที่การศึกษา - ผู้ว่าราชการจังหวัด
(ง) ตรวจสอบ ติดตาม ประเมินผลและรายงานผลการใช้จ่ายงบประมาณและผลการปฏิบัติตามนโยบายและแผน	๕. งานติดตาม ประเมินผล และรายงานผล ๕.๑ งานติดตามและรายงานผลการดำเนินงานตามนโยบายและกลยุทธ์ของสำนักงานคณะกรรมการการศึกษาขั้นพื้นฐาน ๕.๑.๑ การติดตามและรายงานผลการดำเนินงานตามนโยบายและกลยุทธ์ สพฐ.	๑) ศึกษา วิเคราะห์รายละเอียดนโยบาย กลยุทธ์และแผนปฏิบัติการประจำปีของกระทรวงศึกษาธิการ สำนักงานคณะกรรมการการศึกษาขั้นพื้นฐาน จังหวัด สำนักงานเขตพื้นที่การศึกษาและสถานศึกษา รวมทั้งหน่วยงานที่เกี่ยวข้อง	- กลุ่ม/หน่วย - สถานศึกษา -คณะกรรมการเขตพื้นที่การศึกษา - สพฐ.

บทบาท/ภารกิจ/หน้าที่ตามประกาศ ศธ.	งาน/เรื่อง	ขั้นตอนการปฏิบัติงาน	บุคคล/หน่วยงาน
		<p>๒) จัดทำแผน กำกับ ติดตามแผนปฏิบัติการประจำปีของสำนักงานเขตพื้นที่การศึกษา และแผนกำกับติดตาม การติดตามงานตามกลยุทธ์และนโยบายของหน่วยงานทุกระดับ เพื่อกำกับติดตามเร่งรัดให้มีการดำเนินงานตามที่ได้กำหนดไว้ในแผน</p> <p>๓) จัดทำเครื่องมือกำกับติดตามและรายงานผลการดำเนินงานให้มีความครอบคลุม ชัดเจนและสะดวกต่อการติดตามและรายงานผลของผู้เกี่ยวข้อง</p> <p>๔) เสนอข้อมูลการดำเนินงานตามแผนกำกับติดตามต่อผู้มีอำนาจพิจารณา</p> <p>๕) ติดตาม ประเมินผลและรายงานผลการดำเนินงานประจำปี ของสำนักงานเขตพื้นที่การศึกษาและสถานศึกษา และจัดทำข้อสรุปเสนอคณะกรรมการเขตพื้นที่การศึกษาและสาธารณสุข</p>	
	<p>๕.๑.๒ การติดตามและรายงานการตรวจราชการตามนโยบายการตรวจราชการกระทรวงศึกษาธิการและการตรวจราชการแบบบูรณาการของผู้ตรวจราชการสำนักนายกรัฐมนตรี</p>	<p>๑) ศึกษา วิเคราะห์ รายละเอียดประเด็นการตรวจราชการตามนโยบายการตรวจราชการกระทรวงศึกษาธิการและการตรวจราชการแบบบูรณาการของผู้ตรวจราชการสำนักนายกรัฐมนตรี</p> <p>๒) การประสานแผนการติดตาม กำกับ นิเทศและตรวจราชการสำนักงานเขตพื้นที่การศึกษาของผู้ตรวจราชการกระทรวงศึกษาธิการและสำนักงานจังหวัด ในส่วนที่เกี่ยวข้องกับกลุ่มนโยบายและแผน</p> <p>๓) จัดทำรายงานการตรวจราชการตามนโยบายการตรวจราชการกระทรวงศึกษาธิการและการตรวจราชการแบบบูรณาการของผู้ตรวจราชการสำนักนายกรัฐมนตรี</p> <p>๔) วิเคราะห์ประเด็นข้อเสนอแนะของผู้ตรวจราชการ เสนอผู้มีอำนาจพิจารณา</p> <p>๕) แจ้งผู้เกี่ยวข้องให้นำข้อเสนอแนะไปปรับปรุงและพัฒนางาน</p> <p>๖) การสรุปผลและรายงานต่อหน่วยงานที่เกี่ยวข้อง</p>	
	<p>๕.๒ งานประเมินผลการดำเนินงานตามนโยบายและกลยุทธ์ของสำนักงานคณะกรรมการการศึกษาขั้นพื้นฐาน</p> <p>๕.๒.๑ ประเมินผลการดำเนินงานตามกลยุทธ์ของสำนักงานคณะกรรมการการศึกษาขั้นพื้นฐาน</p>	<p>๑) ศึกษา วิเคราะห์รายละเอียดตามแผนกลยุทธ์สำนักงานคณะกรรมการการศึกษาขั้นพื้นฐาน</p> <p>๒) ศึกษา ออกแบบและพัฒนาเครื่องมือการประเมินผลการดำเนินงานอย่างเป็นระบบ</p> <p>๓) ประสานผู้เกี่ยวข้องและดำเนินการประเมินผลการดำเนินงาน</p>	<ul style="list-style-type: none"> - กลุ่ม/หน่วย - สถานศึกษา - คณะกรรมการเขตพื้นที่การศึกษา - สพฐ.

บทบาท/ภารกิจ/หน้าที่ตามประกาศ ศธ.	งาน/เรื่อง	ขั้นตอนการปฏิบัติงาน	บุคคล/หน่วยงาน
		๔) สรุปผลการประเมินและจัดทำรายงานเสนอต่อคณะผู้ประเมินสำนักงานคณะกรรมการการศึกษาขั้นพื้นฐาน ๕) แจ้งผู้เกี่ยวข้องนำไปปรับปรุงพัฒนางาน ๖) สรุปผลการดำเนินงาน	
	๕.๒.๒ ประเมินผลแผนพัฒนาการศึกษาขั้นพื้นฐานของสำนักงานเขตพื้นที่การศึกษา	๑) ศึกษา วิเคราะห์ ประเมินผลงานระยะครึ่งแผนและจัดทำรายงานผลพร้อมข้อเสนอแนะ ๒) สร้างแบบประเมินแผนงานที่กำหนดไว้ในแผนพัฒนาการศึกษาขั้นพื้นฐาน ๓) ประสานผู้เกี่ยวข้องและดำเนินการประเมินผลแบบมีส่วนร่วม ๔) สรุปผลการประเมิน เสนอฝ่ายบริหารพิจารณา ๕) รายงานผลการดำเนินงาน ๔) สรุปผลการประเมิน เสนอฝ่ายบริหารพิจารณา ๕) รายงานผลการดำเนินงาน	- กลุ่ม/หน่วย - สถานศึกษา - คณะกรรมการเขตพื้นที่การศึกษา - สพฐ
	๕.๒.๓ ประเมินผลแผนปฏิบัติการประจำปีของสำนักงานเขตพื้นที่การศึกษา	๑) ศึกษา วิเคราะห์ รายละเอียดของแผนปฏิบัติการประจำปีงบประมาณ ๒) สร้างแบบประเมินแผนงานโครงการที่กำหนดไว้ในแผนปฏิบัติการประจำปีงบประมาณ ๓) ประสานผู้เกี่ยวข้องและดำเนินการประเมินผลแบบมีส่วนร่วม ๔) สรุปผลการประเมินผล เสนอฝ่ายบริหารพิจารณา ๕) รายงานผลการดำเนินงานต่อหน่วยงานและผู้เกี่ยวข้อง	- กลุ่ม/หน่วย - สถานศึกษา - คณะกรรมการเขตพื้นที่การศึกษา
	๕.๓ งานพัฒนาระบบการติดตาม ประเมินผลและรายงานผลของสำนักงานเขตพื้นที่การศึกษา	๑) ศึกษาสภาพการดำเนินงาน โดยการติดตามประเมินผลและการรายงานการดำเนินงานของสำนักงานเขตพื้นที่การศึกษา ๒) ศึกษาองค์ความรู้และนวัตกรรมที่เกี่ยวข้องกับรายงานติดตามประเมินผลและรายงาน ๓) ศึกษากระบวนการติดตามประเมินผลและรายงานของหน่วยงานที่เกี่ยวข้อง ๔) จัดทำกรอบแนวคิด การพัฒนาระบบการติดตามประเมินผลและรายงานให้เหมาะสมสอดคล้องกับความต้องการของหน่วยงาน ๕) ดำเนินงานวิจัยและพัฒนาระบบการติดตาม ประเมินผลและรายงาน ๖) เผยแพร่ระบบการติดตามประเมินผลและรายงานที่ได้จากการวิจัยและส่งเสริมให้นำ ไปใช้ ทั้งในระดับสำนักงานเขตพื้นที่การศึกษาศาสนศึกษาและหน่วยงานอื่นที่เกี่ยวข้อง	- กลุ่ม/หน่วย - สถานศึกษา - ผู้มีส่วนเกี่ยวข้องในการจัดการศึกษา

บทบาท/ภารกิจ/หน้าที่ตามประกาศ ศธ.	งาน/เรื่อง	ขั้นตอนการปฏิบัติงาน	บุคคล/หน่วยงาน
(ฉ) ปฏิบัติงานเลขานุการคณะกรรมการเขตพื้นที่การศึกษา	<p>๖. งานเลขานุการคณะกรรมการเขตพื้นที่การศึกษา</p> <p>๖.๑ งานจัดการประชุม กพท.</p>	<p>๑) ศึกษากฎหมาย ระเบียบและข้อมูลที่เกี่ยวข้อง</p> <ul style="list-style-type: none"> - จัดทำข้อมูลคณะกรรมการฯ เช่น รายชื่อ ที่อยู่ หมายเลขโทรศัพท์ อีเมล เพื่อติดต่อประสานงาน - จัดทำเอกสาร หนังสือคู่มือการปฏิบัติงานของคณะกรรมการเขตพื้นที่การศึกษาให้กรรมการเขตพื้นที่การศึกษา <p>๒) รวบรวม ศึกษา วิเคราะห์ กลั่นกรองข้อมูลสารสนเทศทางการศึกษาศึกษา วิเคราะห์ และสังเคราะห์ กรอบการดำเนินงานของคณะกรรมการเขตพื้นที่การศึกษา ตามอำนาจหน้าที่และบทบาทที่กำหนด</p> <p>๓) จัดทำแผนและปฏิทินการประชุมคณะกรรมการเขตพื้นที่การศึกษา ตามกรอบอำนาจหน้าที่และบทบาทการดำเนินงานของคณะกรรมการเขตพื้นที่การศึกษา</p> <ul style="list-style-type: none"> - จัดทำแผนปฏิทินการประชุมคณะกรรมการเขตพื้นที่การศึกษา โดยแจ้งต่อคณะกรรมการฯ - แจ้งเวียนแผนปฏิทินการประชุมให้ผู้ที่เกี่ยวข้องทราบ <p>๔) รวบรวม กลั่นกรอง ข้อมูลสารสนเทศทางการศึกษา เพื่อจัดทำระเบียบวาระการประชุมและเอกสารประกอบการพิจารณา</p> <p>๕) จัดประชุม และจัดทำรายงานการประชุมคณะกรรมการเขตพื้นที่การศึกษา</p> <p>๖) แจ้งมติการประชุมคณะกรรมการเขตพื้นที่การศึกษาให้กลุ่ม/สถานศึกษาที่เกี่ยวข้องและบุคคลที่เกี่ยวข้อง ทราบและดำเนินการ</p> <p>๗) ติดตามผลการดำเนินงานที่เกี่ยวข้องกับมติที่ประชุมคณะกรรมการเขตพื้นที่การศึกษาและรายงานในการประชุมครั้งต่อไป</p> <p>๘) รายงานผลการดำเนินงานตามมติที่ประชุม</p>	<ul style="list-style-type: none"> - กลุ่ม/หน่วย - สถานศึกษา - คณะกรรมการเขตพื้นที่การศึกษา
	<p>๖.๒ งานประสาน ส่งเสริม สนับสนุน องค์กรบุคคลในการบริหารจัดการศึกษา</p>	<p>๑) ศึกษาแนวปฏิบัติ ระเบียบ กฎหมายที่เกี่ยวข้อง</p> <p>๒) จัดทำและรวบรวมข้อมูลสารสนเทศผลการดำเนินงาน ปัญหาอุปสรรคในการจัดการศึกษา เสนอต่อองค์กรบุคคล เพื่อรับฟังความคิดเห็นข้อเสนอแนะ แนวทางการพัฒนาการศึกษาเพื่อใช้ประกอบการจัดทำแผนพัฒนาการศึกษาขั้นพื้นฐานของสำนักงานเขตพื้นที่การศึกษา</p>	<ul style="list-style-type: none"> - กลุ่ม/หน่วย - สถานศึกษา - ผู้มีส่วนเกี่ยวข้องในการจัดการศึกษา

บทบาท/ภารกิจ/หน้าที่ตามประกาศ ศธ.	งาน/เรื่อง	ขั้นตอนการปฏิบัติงาน	บุคคล/หน่วยงาน
		๓) ประสานการดำเนินงานเพื่อนำมติการประชุม ข้อคิดเห็นของคณะกรรมการฯ ไปใช้ในการปรับปรุงและพัฒนางานเชื่อมโยงกันทั้ง ๓ องค์กรบุคคล ๔) ติดตาม ประเมินผลและรายงานผลการดำเนินงาน	
	๖.๓ งานรวบรวมองค์ความรู้และมติจากการประชุม กพท.	๑) ศึกษาแนวปฏิบัติ ระเบียบ กฎหมายที่เกี่ยวข้อง ๒) วิเคราะห์ประเด็นปัญหาที่เกี่ยวข้องกับการดำเนินงานของคณะกรรมการเขตพื้นที่การศึกษา รวมทั้งรายงานผลการติดตามและประเมินผลการดำเนินงานตามมติที่ประชุมของคณะกรรมการเขตพื้นที่การศึกษา เพื่อประมวลผลภาพความสำเร็จในการดำเนินงานของสำนักงานเขตพื้นที่การศึกษาและสถานศึกษา และการปรับปรุงพัฒนาประสิทธิภาพการดำเนินงานให้สูงขึ้น ๓) วิเคราะห์องค์ความรู้ที่เกิดจากการประชุม กพท. และการนำองค์ความรู้ที่ได้ไปใช้ในการบริหารจัดการศึกษา ๔) สังเคราะห์องค์ความรู้ที่ได้จากการวิเคราะห์ และนำผลที่ได้ไปใช้ในการพัฒนาประสิทธิภาพการบริหารจัดการศึกษาโดยองค์กรบุคคล ตามกฎหมาย ๕) รวบรวมและเผยแพร่	<ul style="list-style-type: none"> - กลุ่ม/หน่วย - สถานศึกษา - ผู้มีส่วนเกี่ยวข้องในการจัดการศึกษา

คู่มือการปฏิบัติงาน
นายศรายุทธ วินทะไชย์
ลูกจ้างชั่วคราว (นายช่างโยธา)

๑. ชื่องาน (กระบวนงาน)

งานช่างโยธา

๒. วัตถุประสงค์

เพื่อปฏิบัติงานด้านช่างโยธา ตามแนวทาง แบบอย่าง ขั้นตอน และวิธีการที่ชัดเจน ภายใต้การกำกับ
แนะนำ ตรวจสอบ และปฏิบัติงานอื่นตามที่ได้รับมอบหมาย

๓. ขอบเขตของงาน

- ควบคุมงานก่อสร้าง
- ถอดแบบปริมาณราคาวัสดุก่อสร้าง
- ออกแบบงานก่อสร้าง/ตรวจสอบอุปกรณ์ วัสดุ สุขาภิบาล ไฟฟ้าภายในอาคารและนอกอาคาร

๔. คำจำกัดความ

งานช่างโยธา คือ มีหน้าที่รับผิดชอบงานสำรวจออกแบบงานก่อสร้าง งานการใช้เครื่องจักรกล งาน
ควบคุมงานก่อสร้าง งานปรับปรุงซ่อมแซม หรือตรวจสอบการจ้างตามที่ได้รับมอบหมาย

๕. ขั้นตอนการปฏิบัติงาน

(๑) สำรวจ ออกแบบ เขียนแบบ ก่อสร้าง บำรุงรักษาโครงการก่อสร้างต่างๆ เพื่อให้ตรง ตามหลักวิชาช่าง
ความต้องการของหน่วยงาน และงบประมาณที่ได้รับ

(๒) ตรวจสอบ แก้วไข และกำหนดรายละเอียดของงานให้ตรงกับแบบรูปและรายการ เพื่อให้
การดำเนินงานเป็นไปอย่างมีประสิทธิภาพ

(๓) ถอดแบบ เพื่อสำรวจปริมาณวัสดุที่ใช้ตามหลักวิชาช่าง เพื่อประมาณราคาค่าก่อสร้าง

(๔) ควบคุมงานก่อสร้าง งานปรับปรุง และซ่อมแซม หรือตรวจสอบการจ้างตามที่ได้รับ มอบหมาย พร้อมรายงาน
ความก้าวหน้าของงาน เพื่อให้เป็นไปตามระเบียบที่กำหนด

(๕) ให้คำแนะนำ ตอบปัญหาและฝึกอบรมเกี่ยวกับงานโยธาที่ตนมีความรับผิดชอบ แก่สถานศึกษา
บุคลากรที่เกี่ยวข้อง เพื่อให้ได้รับทราบข้อมูล ความรู้ต่างๆ และมีทักษะเหมาะสมแก่การปฏิบัติงาน

(๖) งานอื่นๆ ตามที่ได้รับมอบหมาย

Flow Chart การปฏิบัติงาน

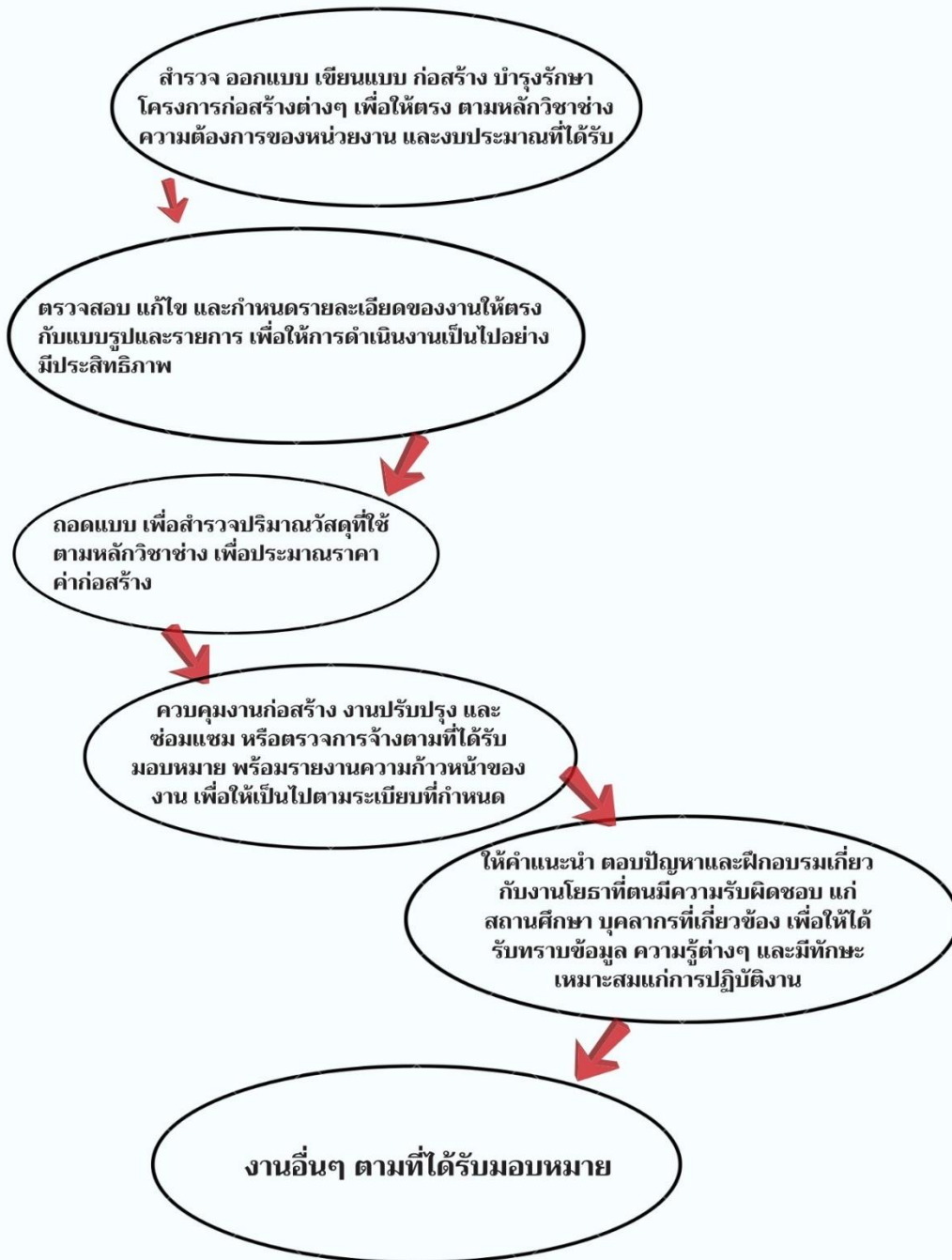

ระยะเวลาและขั้นตอนการปฏิบัติงาน

ภารกิจ	ขั้นตอนการปฏิบัติงาน	ระยะเวลาการดำเนินงาน	ผู้เกี่ยวข้อง
งานเกี่ยวข้องกับงานก่อสร้าง/งานโยธา	๑. สำรอง ออกแบบ เขียนแบบ ก่อสร้าง บำรุงรักษาโครงการก่อสร้างต่างๆ เพื่อให้ตรง ตามหลักวิชาช่าง ความต้องการของ หน่วยงาน และงบประมาณที่ได้รับ	๗ วัน	กลุ่มนโยบายและแผน
	๒. ตรวจสอบ แก้ไข และกำหนด รายละเอียดของงานให้ตรงกับแบบ รูปและรายการ เพื่อให้การดำเนินงาน เป็นไปอย่างมีประสิทธิภาพ	๕-๗ วัน	กลุ่มนโยบายและแผน
	๓. ถอดแบบ เพื่อสำรวจปริมาณวัสดุ ที่ใช้ตามหลักวิชาช่าง เพื่อประมาณราคา ค่าก่อสร้าง	๑ วัน	กลุ่มนโยบายและแผน
	๔. ควบคุมงานก่อสร้าง งานปรับปรุง และ ซ่อมแซม หรือตรวจการจ้างที่ได้รับ มอบหมาย พร้อมรายงานความก้าวหน้า ของงาน เพื่อให้เป็นไปตามระเบียบที่ กำหนด	๓ เดือน/ตามระยะเวลา สัญญาจ้าง	กลุ่มนโยบายและแผน
	๕. ให้คำแนะนำ ตอบปัญหาและ ฝึกอบรมเกี่ยวกับงานโยธาที่ตนมีความ รับผิดชอบ แก่สถานศึกษา บุคลากรที่ เกี่ยวข้อง เพื่อให้ได้รับทราบข้อมูล ความรู้ต่างๆ และมีทักษะเหมาะสมแก่ การปฏิบัติงาน	ตลอดทั้งปีงบประมาณ	กลุ่มนโยบายและแผน
	๖. งานอื่นๆ ตามที่ได้รับมอบหมาย	ตลอดทั้งปีงบประมาณ	กลุ่มนโยบายและแผน

๑. ชื่องาน (กระบวนงาน)

งานสารบรรณ

๒. วัตถุประสงค์

๒.๑ เพื่อให้การปฏิบัติต่อหนังสือราชการเป็นไปอย่างมีประสิทธิภาพรวดเร็วถูกต้อง

๒.๒ เพื่อให้การรับส่งหนังสือราชการเป็นไปอย่างมีระบบ

๓. ขอบเขตของงาน

๓.๑ การจัดทำเอกสาร

๓.๒ การส่งหนังสือราชการ

๓.๓ การรับหนังสือราชการ

๓.๔ การเก็บ รักษาและการยืม

๓.๕ การทำลาย

๔. คำจำกัดความ

งานสารบรรณ คือ งานที่เกี่ยวกับการบริหารงานเอกสาร เริ่มตั้งแต่ การจัดทำ การรับ การส่ง การเก็บ รักษา การยืม และการทำลายเอกสาร

๕. ขั้นตอนการปฏิบัติงาน

๕.๑ นำระบบเครือข่ายเทคโนโลยีสารสนเทศและการสื่อสารมาใช้ในการปฏิบัติงานรับ-ส่งหนังสือราชการ

๕.๒ รับ-ส่ง หนังสือราชการตามระบบที่กำหนด โดยจัดทำและพัฒนากำกับดูแลการรับ-ส่งหนังสือด้วยระบบ e-filing กลุ่มนโยบายและแผน แจ้งให้เจ้าหน้าที่ผู้ที่เกี่ยวข้องทราบ

๑) รับงานจากกลุ่มอำนาจการและลงทะเบียนรับ/ลงทะเบียนรับทางระบบ E-filling

๒) เสนอผู้อำนวยการกลุ่ม มอบหมายให้ผู้รับผิดชอบปฏิบัติ

๓) เจ้าหน้าที่ที่รับผิดชอบจัดทำหนังสือราชการหรือเอกสารประกอบ

๔) เสนอผู้อำนวยการกลุ่ม ตรวจสอบความถูกต้อง

๕) ผู้มีอำนาจพิจารณาลงนาม

๕.๓ ตรวจสอบการส่งหนังสือราชการทางเว็บไซต์ ในกลุ่มนโยบายและแผน และควบคุมการส่งหนังสือราชการของกลุ่มนโยบายและแผน

๕.๔ ออกแบบและพัฒนาระบบงานสารบรรณให้เหมาะสม และสอดคล้องกับระบบงานสารบรรณของสำนักงานเขตพื้นที่การศึกษา และข้อมูลสารสนเทศของกลุ่มนโยบายและแผน

๕.๕ สรุปและประเมินผลการใช้ระบบการรับ - ส่ง หนังสือราชการเพื่อการปรับปรุงแก้ไขอย่างต่อเนื่อง

๖. Flow Chart การปฏิบัติงาน

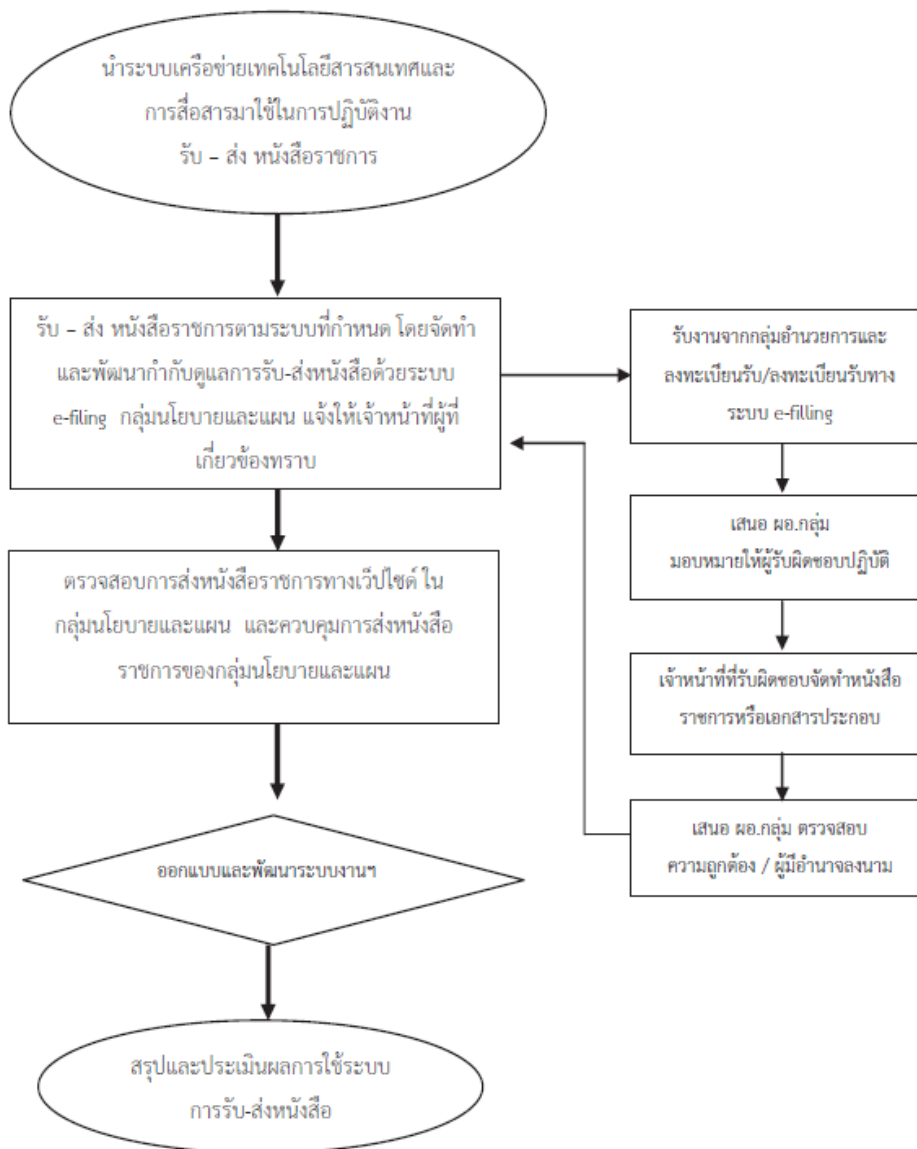

๗. เอกสาร/ หลักฐานอ้างอิง

- ๘.๑ พระราชบัญญัติวิธีปฏิบัติราชการทางปกครอง พ.ศ.๒๕๓๙
- ๘.๒ พระราชบัญญัติข้อมูลข่าวสารของทางราชการ พ.ศ.๒๕๔๐
- ๘.๓ ระเบียบสำนักนายกรัฐมนตรีว่าด้วยงานสารบรรณ พ.ศ. ๒๕๒๖ และที่แก้ไขเพิ่มเติม
- ๘.๔ ระเบียบว่าด้วยการรักษาความปลอดภัยแห่งชาติ พ.ศ. ๒๕๑๗
- ๘.๕ ระเบียบสำนักนายกรัฐมนตรีว่าด้วยการให้ข่าวและบริการข่าวสารของทางราชการ พ.ศ. ๒๕๒๙
- ๘.๖ ระเบียบสำนักนายกรัฐมนตรีว่าด้วยการให้ข่าวและบริการข่าวสารของทางราชการ (ฉบับที่ ๒)

พ.ศ. ๒๕๓๓

- ๘.๗ ระเบียบสำนักนายกรัฐมนตรีว่าด้วยการประชาสัมพันธ์และการให้ข่าวราชการ พ.ศ. ๒๕๒๕

- ๘.๘ ระเบียบกระทรวงศึกษาธิการว่าด้วยการประชาสัมพันธ์และการให้ข่าวราชการ (ฉบับที่ ๒) พ.ศ. ๒๕๒๗

๘. แบบฟอร์มที่ใช้

๑. ชื่องาน (กระบวนงาน)

งานงานติดตามและรายงานการตรวจราชการตามนโยบายการตรวจราชการกระทรวงศึกษาธิการของสำนักงานเขตพื้นที่การศึกษาประถมศึกษาเลย เขต ๓

๒. วัตถุประสงค์

เพื่อเป็นแนวทางการติดตามและรายงานการตรวจราชการตามนโยบายการตรวจราชการกระทรวงศึกษาธิการ ของสำนักงานเขตพื้นที่การศึกษาประถมศึกษาเลย เขต ๓

๓. ขอบเขตของงาน

- ๓.๑ การวิเคราะห์รายละเอียดนโยบายและกลยุทธ์
- ๓.๒ แผนกำกับ ติดตามการดำเนินงานตามนโยบายและกลยุทธ์
- ๓.๓ การจัดทำเครื่องมือการติดตามการดำเนินงาน
- ๓.๔ การจัดทำรายงานการตรวจราชการตามนโยบายการตรวจราชการกระทรวงศึกษาธิการ

๔. คำจำกัดความ

การติดตาม (Monitoring) หมายถึง กระบวนการของการวัดหรือการตรวจสอบที่ดำเนินการเป็นประจำหรือเป็นระยะ โดยการวัดและการตรวจสอบดังกล่าว ได้แก่ การวัดปัจจัยนำเข้า (Inputs) กระบวนการ (Process) และผลผลิต (Outputs) ที่เกิดขึ้นในช่วงระยะเวลาดำเนินงานตามแผนโดยทั่วไปมักติดตามในด้าน การจัดหา และการจัดการและการนำทรัพยากรของโครงการมาใช้ว่าเป็นไปตามที่กำหนดไว้ในแผนและ กำหนดการหรือไม่ วัตถุประสงค์ของการติดตาม คือ ต้องการชี้ให้เห็นถึงสถานการณ์ของโครงการให้เร็วที่สุดที่เท่าที่จะเร็วได้ ในเรื่องเกี่ยวกับการใช้ทรัพยากร การปฏิบัติกิจกรรมต่าง ๆ หรือผลผลิตของโครงการเพื่อจะได้ จัดการแก้ไขปรับปรุงสถานการณ์ต่างๆ ของโครงการที่เป็นไปทันท่วงที

การรายงาน (Report) คือ การกำหนด ระบุรายละเอียดต่าง ๆ เกี่ยวกับการดำเนินงานของบุคคลในหน่วยงาน ซึ่งรายงานแต่ละประเภทนั้น ก็จะมีวิธีการนำเสนอที่แตกต่างกันออกไป รายงานจึงเป็นสิ่งจำเป็น และสำคัญในการบริหารงานและการที่จะเสนอการเขียนรายงานนั้นให้มีประสิทธิภาพสามารถแสดงออกมาได้ อย่างรวดเร็ว นั้น ควรที่จะมีการวางแผนกำหนดเวลาเริ่มต้นและเวลาสิ้นสุดของแต่ละรายงานไว้ด้วย

๕. ขั้นตอนการปฏิบัติงาน

การติดตามและรายงานการตรวจราชการตามนโยบายการตรวจราชการกระทรวงศึกษาธิการ

๑) ศึกษา วิเคราะห์ รายละเอียดประเด็นการตรวจราชการตามนโยบายการตรวจราชการกระทรวงศึกษาธิการ

๒) การประสานแผนการติดตาม กำกับ นิเทศและตรวจราชการสำนักงานเขตพื้นที่การศึกษาของผู้ตรวจราชการกระทรวงศึกษาธิการและผู้ตรวจราชการสำนักงานจังหวัด ในส่วนที่เกี่ยวข้องกับกลุ่มนโยบาย และแผน

๓) จัดทำรายงานการตรวจราชการตามนโยบายการตรวจราชการกระทรวงศึกษาธิการและการตรวจราชการแบบบูรณาการของผู้ตรวจราชการสำนักนายกรัฐมนตรี

๔) วิเคราะห์ประเด็นข้อเสนอแนะของผู้ตรวจราชการ เสนอผู้มีอำนาจพิจารณา

๕) แจ้งผู้เกี่ยวข้องให้นำข้อเสนอแนะไปปรับปรุงและพัฒนางาน

๖) การสรุปผลและรายงานต่อหน่วยงานที่เกี่ยวข้อง

๖. Flow Chart การปฏิบัติงาน

การติดตามและรายงานการตรวจราชการตามนโยบายการตรวจราชการ กระทรวงศึกษาธิการ และการตรวจราชการแบบบูรณาการของผู้ตรวจราชการสำนักนายกรัฐมนตรี

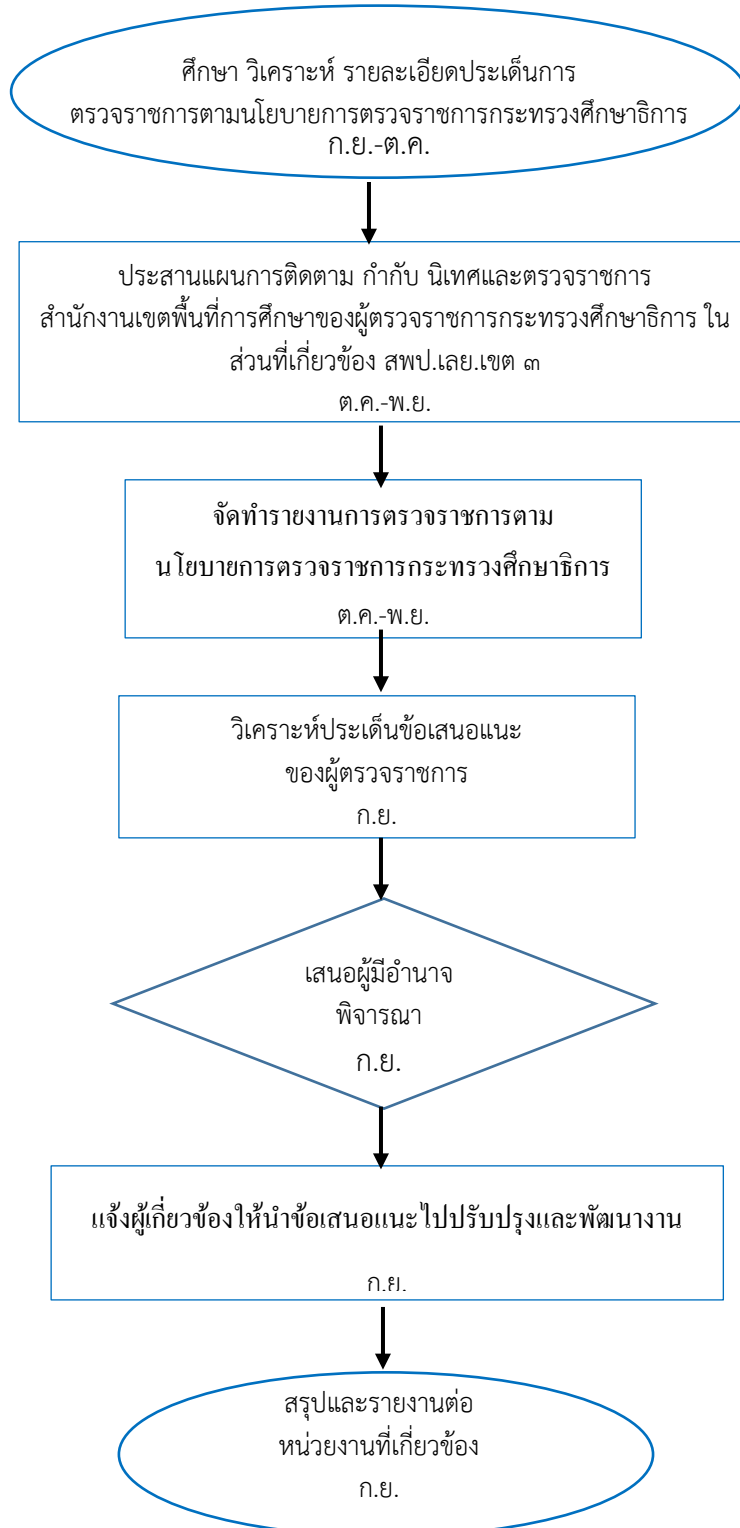

๗. เอกสาร/ หลักฐานอ้างอิง

แผนการตรวจราชการของกระทรวงศึกษาธิการ

๘. แบบฟอร์มที่ใช้

แบบติดตามและรายงานของสำนักงานศึกษาธิการจังหวัด

ตารางการวิเคราะห์งาน
“ กลุ่มนโยบายและแผน ”

บทบาท/ภารกิจ/หน้าที่ตามประกาศ ศธ.	งาน/เรื่อง	ขั้นตอนการปฏิบัติงาน	บุคคล/หน่วยงาน
	<p>๑. งานธุรการ ๑.๑ งานสารบรรณ</p>	<p>๑) นำระบบเครือข่ายเทคโนโลยีสารสนเทศและการสื่อสารมาใช้ในการปฏิบัติงาน รับ – ส่ง หนังสือราชการ</p> <p>๒) รับ – ส่ง หนังสือราชการตามระบบที่กำหนด โดยจัดทำและพัฒนากำกับดูแลการรับ-ส่งหนังสือด้วยระบบ e-Filing กลุ่มงานนโยบายและแผน แจ้งให้เจ้าหน้าที่ผู้ที่เกี่ยวข้องทราบ โดย</p> <ul style="list-style-type: none"> - รับงานจากกลุ่มอำนาจการและลงทะเบียนรับ/ส่งทางระบบ e-Filing - เสนอผู้อำนวยการกลุ่ม เพื่อมอบหมายให้ผู้รับผิดชอบปฏิบัติ - เจ้าหน้าที่ที่รับผิดชอบจัดทำหนังสือราชการหรือเอกสารประกอบ - เสนอผู้อำนวยการกลุ่ม ตรวจสอบความถูกต้อง - ผู้มีอำนาจพิจารณาลงนาม <p>๓) ตรวจสอบการรับ-ส่งหนังสือราชการทางเว็บไซต์ ในกลุ่มนโยบายและแผนและควบคุมการส่งหนังสือราชการจากกลุ่มนโยบายและแผน</p> <p>๔) ออกแบบและพัฒนาระบบงานสารบรรณให้เหมาะสมและสอดคล้องกับระบบงานสารบรรณของสำนักงานเขตพื้นที่และข้อมูลสารสนเทศของกลุ่มนโยบายและแผน</p> <p>๕) สรุปและประเมินผลการใช้ระบบการรับ – ส่ง หนังสือราชการเพื่อการปรับปรุงแก้ไขอย่างต่อเนื่อง</p>	<ul style="list-style-type: none"> - กลุ่ม/หน่วย - สถานศึกษา - ผู้มีส่วนเกี่ยวข้องในการจัดการศึกษา
	<p>๑.๒ งานประสานงานและให้บริการ</p>	<p>๑) ประสานงานกับกลุ่มอื่นในสำนักงานเขตพื้นที่การศึกษา และกลุ่มงานภายในกลุ่มนโยบายและแผน หน่วยงานและสถานศึกษาในงานธุรการที่เกี่ยวข้องกับการบริหารงานของกลุ่มงาน</p> <p>๒) ช่วยอำนวยความสะดวกงานระบบการต่อเชื่อมเทคโนโลยีภายในสำนักงาน ทำให้ระบบมีประสิทธิภาพ</p> <p>๓) ประสานการดำเนินงานประชาสัมพันธ์ เผยแพร่ข้อมูลข่าวสารและผลงานของกลุ่มนโยบายและแผนให้ครูและบุคลากรทางการศึกษาประชาชนทั่วไปทราบ</p> <p>๔) สรุปและรายงานผลการดำเนินงานในการประสานงานและการให้บริการ</p>	<ul style="list-style-type: none"> - กลุ่ม/หน่วย - สถานศึกษา - ผู้มีส่วนเกี่ยวข้องในการจัดการศึกษา
	<p>๑.๓ งานจัดการประชุมภายในกลุ่ม</p>	<p>๑) ศึกษา วิเคราะห์ข้อมูลข่าวสารทางด้านนโยบายและแผน และข้อมูลด้านอื่นๆ ที่เกี่ยวข้อง</p> <p>๒) จัดรวบรวมข้อมูลข่าวสารทางด้านนโยบายและแผน ข้อมูลด้านอื่นๆที่เกี่ยวข้อง</p>	<ul style="list-style-type: none"> - กลุ่ม/หน่วย - สถานศึกษา

บทบาท/ภารกิจ/หน้าที่ตามประกาศ ศร.	งาน/เรื่อง	ขั้นตอนการปฏิบัติงาน	บุคคล/หน่วยงาน
		๓) เสนอผู้บังคับบัญชา พิจารณาแจ้งต่อบุคลากรภายในกลุ่มนโยบายและแผน ๔) จัดประชุมและจัดทำรายละเอียดข้อมูลแจ้งในที่ประชุมกลุ่มนโยบายและแผน ๕) สรุปและจัดทำรายงานผลการประชุม แจ้งผู้เกี่ยวข้องทราบ	- ผู้มีส่วนเกี่ยวข้องในการจัดการศึกษา
	๑.๔ งานจัดการความรู้ภายในกลุ่ม	๑) การศึกษา วิเคราะห์ความรู้ที่เกี่ยวกับงานตามภารกิจที่รับผิดชอบ ๒) การรวบรวม กลั่นกรอง จัดเก็บองค์ความรู้ที่จำเป็นในการปฏิบัติงาน ๓) แลกเปลี่ยนและเผยแพร่ความรู้ ๔) สรุปและรายงานผล	- กลุ่ม/หน่วย - สถานศึกษา - ผู้มีส่วนเกี่ยวข้องในการจัดการศึกษา
(ก) ศึกษา วิเคราะห์ วิจัย และพัฒนาระบบข้อมูลสารสนเทศเพื่อการบริหารและการจัดการศึกษา	๒. งานข้อมูลสารสนเทศ ๒.๑ งานจัดทำแผนพัฒนาเทคโนโลยีสารสนเทศและการสื่อสารเพื่อการบริหาร	๑) ศึกษา วิเคราะห์นโยบายและแผนแม่บทเทคโนโลยีสารสนเทศและการสื่อสารแห่งชาติ และ นโยบายด้านเทคโนโลยีสารสนเทศและการสื่อสารของ สพฐ. รวมทั้งหน่วยงานที่เกี่ยวข้อง ๒) ศึกษา วิเคราะห์ ความต้องการด้านเทคโนโลยีสารสนเทศและการสื่อสารของสำนักงานเขตพื้นที่การศึกษาและสถานศึกษา ๓) จัดทำแผนพัฒนาเทคโนโลยีสารสนเทศและการสื่อสารเพื่อการบริหารและการจัดการของสำนักงานเขตพื้นที่การศึกษา ๔) ดำเนินงานตามแผนงาน/โครงการ เพื่อขับเคลื่อนแผนพัฒนาเทคโนโลยีสารสนเทศและการสื่อสารของสำนักงานเขตพื้นที่การศึกษา ๕) ติดตาม ประเมินผลและรายงานผลการดำเนินงานตามแผนพัฒนาเทคโนโลยีสารสนเทศและการสื่อสารและสรุปรายงานผลการดำเนินงานต่อหน่วยงานที่เกี่ยวข้อง	- ศึกษานิเทศก์ที่รับผิดชอบงานพัฒนาสื่อและนวัตกรรม - กลุ่ม/หน่วย - สถานศึกษา
	๒.๒ งานจัดทำข้อมูลสารสนเทศเพื่อการบริหาร (Education Management Information System : EMIS)	๑) ศึกษา วิเคราะห์ วิจัย ระบบข้อมูลพื้นฐานของส่วนกลางและวางแผนการจัดเก็บข้อมูลให้เป็นไปตามเวลาและเงื่อนไข ๒) จัดทำและรวบรวมข้อมูลสารสนเทศเพื่อการบริหารให้ครอบคลุมภารกิจของสำนักงานเขตพื้นที่การศึกษา สถานศึกษาและสนองตอบความต้องการของผู้รับบริการ ๓) ออกแบบวิธีการนำเสนอ ในรูปแบบเอกสาร และระบบอิเล็กทรอนิกส์ ๔) ให้บริการข้อมูลสารสนเทศตามระบบฐานข้อมูลเพื่อการบริหารที่เกี่ยวข้อง ๕) ติดตาม ประเมินผลและรายงานผลการดำเนินงานในรอบปีเพื่อนำไปใช้ในการปรับปรุงพัฒนาระบบฐานข้อมูลเพื่อการบริหาร	- กลุ่ม/หน่วย - สถานศึกษา

บทบาท/ภารกิจ/หน้าที่ตามประกาศ ศธ.	งาน/เรื่อง	ขั้นตอนการปฏิบัติงาน	บุคคล/หน่วยงาน
	๒.๓ งานพัฒนานวัตกรรมและระบบเทคโนโลยีสารสนเทศเพื่อการบริหาร	๑) วิเคราะห์ความต้องการทรัพยากร/นวัตกรรมและระบบเทคโนโลยี ๒) กำหนดคุณลักษณะเฉพาะของทรัพยากรเทคโนโลยีสารสนเทศ ๓) พัฒนานวัตกรรมและระบบเทคโนโลยีสารสนเทศ ให้สอดคล้องกับความต้องการ ๔) ส่งเสริมและสนับสนุนให้มีการใช้และบำรุงรักษาอย่างต่อเนื่อง ๕) ติดตาม ประเมินและรายงานผลการพัฒนานวัตกรรมและระบบเทคโนโลยีสารสนเทศ	- กลุ่ม/หน่วย - สถานศึกษา
	๒.๔ งานพัฒนาเครือข่ายเทคโนโลยีสารสนเทศและการสื่อสารเพื่อการบริหาร (ICT Network)	๑) ศึกษาสภาพการดำเนินงานด้านการจัดระบบเครือข่ายเทคโนโลยีสารสนเทศและการสื่อสาร ๒) พัฒนารูปแบบเครือข่ายเทคโนโลยีสารสนเทศและการสื่อสารเพื่อการบริหาร ๓) ปรับปรุง ติดตั้งระบบและจัดทำคู่มือการใช้งาน ๔) จัดระบบเครือข่ายเทคโนโลยีสารสนเทศและการสื่อสาร ให้มีการทำงานอย่างต่อเนื่อง ตลอดจนมีระบบป้องกันความเสี่ยงต่อระบบเครือข่ายฯ ที่อาจจะเกิดขึ้น ๕) ติดตาม ประเมินและรายงานผลการดำเนินงาน	- กลุ่ม/หน่วย - สถานศึกษา
(ข) การจัดทำนโยบายและแผนพัฒนาการศึกษาให้สอดคล้องกับนโยบายมาตรฐานการศึกษา แผนการศึกษา แผนพัฒนาการศึกษาขั้น	๓. งานนโยบายและแผน ๓.๑ งานวิเคราะห์และพัฒนานโยบายทางการศึกษา	๑) วิเคราะห์ทิศทางและหรือยุทธศาสตร์ กลยุทธ์ ระดับชาติ กระทรวงศึกษาธิการ สำนักงานคณะกรรมการการศึกษาขั้นพื้นฐาน และจังหวัด รวมทั้งหน่วยงานที่เกี่ยวข้อง ๒) ศึกษาผลการดำเนินงานหรือการวิจัยที่เกี่ยวข้องกับการพัฒนาสำนักงานเขตพื้นที่การศึกษา ๓) วิเคราะห์ผลการจัดการศึกษาทั้งด้านปริมาณและคุณภาพของสำนักงานเขตพื้นที่การศึกษาและสถานศึกษา ๔) ศึกษา วิเคราะห์ วิจัยการจัด และพัฒนาการศึกษาในภาพรวมของสำนักงานเขตพื้นที่การศึกษาเพื่อเป็นประโยชน์ต่อการกำหนดนโยบายของสำนักงานเขตพื้นที่การศึกษา ๕) จัดทำนโยบาย จุดเน้นและเป้าหมายการจัดการศึกษาที่สอดคล้องกับบริบทสภาพแวดล้อมและความต้องการของชุมชน และสนับสนุนการนำไปใช้ในการจัดการศึกษา ตลอดจนเผยแพร่สู่สาธารณชน ๖) เสนอ กพท. พิจารณานโยบาย จุดเน้นและเป้าหมายการจัดการศึกษาของสำนักงานเขตพื้นที่การศึกษา ๗) เผยแพร่ต่อสาธารณชนและสนับสนุนการนำนโยบายไปใช้ในการจัดการศึกษา ๘) ติดตาม ประเมินผลและรายงานผลการดำเนินงาน	- กลุ่ม/หน่วย - สถานศึกษา - องค์กรบุคคลและผู้มีส่วนเกี่ยวข้อง
	๓.๒ งานจัดทำแผนพัฒนาการศึกษาขั้นพื้นฐาน	๑) ทบทวนภารกิจจัดการศึกษาของสำนักงานเขตพื้นที่การศึกษา ๒) ศึกษารายงานข้อมูลสารสนเทศที่เกี่ยวข้องและผลการดำเนินงานที่ผ่านมา	กลุ่ม/หน่วย - สถานศึกษา

บทบาท/ภารกิจ/หน้าที่ ตามประกาศ ศธ.	งาน/เรื่อง	ขั้นตอนการปฏิบัติงาน	บุคคล/หน่วยงาน
		๓) วิเคราะห์ปัจจัยสภาพแวดล้อม ที่มีผลกระทบต่อการจัดการศึกษาของสำนักงานเขตพื้นที่การศึกษา และประเมินสถานภาพของเขตพื้นที่การศึกษา เพื่อจัดทำแผนที่ตั้งการศึกษาโดยใช้เทคนิคของ School Mapping ๔) กำหนดวิสัยทัศน์ พันธกิจ เป้าประสงค์ และค่านิยมองค์กรของสำนักงานเขตพื้นที่การศึกษา ๕) กำหนดกลยุทธ์จัดการศึกษาของเขตพื้นที่การศึกษา ๖) กำหนดผลผลิต ผลลัพธ์ และตัวชี้วัดความสำเร็จ เป้าหมายและกรอบแผนงาน/โครงการ ๗) นำเสนอแผนพัฒนาการศึกษาขั้นพื้นฐานขอความเห็นชอบต่อคณะกรรมการเขตพื้นที่การศึกษา ๘) เผยแพร่ประกาศต่อสาธารณชน และผู้มีส่วนเกี่ยวข้องทราบอย่างทั่วถึง ๙) สนับสนุน ช่วยเหลือให้สถานศึกษาจัดทำแผนพัฒนาคุณภาพการจัดการศึกษาขั้นพื้นฐาน ๑๐) ติดตาม ประเมินและรายงานผลการดำเนินงาน	- องค์กรบุคคล และผู้มีส่วน เกี่ยวข้องในการจัด การศึกษา
	๓.๓ งานจัดทำแผนปฏิบัติ การประจำปี	๑) ศึกษา วิเคราะห์รายละเอียดนโยบายและงบประมาณที่ได้รับจัดสรรจากสำนักงานคณะกรรมการ การศึกษาขั้นพื้นฐาน และหน่วยงานที่เกี่ยวข้อง ๒) ทบทวนกลยุทธ์ตามแผนพัฒนาการศึกษาขั้นพื้นฐาน เพื่อปรับแผนงาน/งาน/โครงการให้สอดคล้องกับ เป้าหมายผลการปฏิบัติงานของสำนักงานเขตพื้นที่การศึกษา ๓) กำหนดเป้าหมายการพัฒนาของสำนักงานเขตพื้นที่การศึกษา ๔) จัดทำรายละเอียดแผนปฏิบัติการประจำปี ๕) นำเสนอแผนปฏิบัติการประจำปี เพื่อขอความเห็นชอบคณะกรรมการเขตพื้นที่การศึกษา ๖) เผยแพร่ประชาสัมพันธ์ให้สถานศึกษา และสาธารณชน ๗) ดำเนินการบริหารแผนสู่การปฏิบัติ ๘) สนับสนุนช่วยเหลือให้สถานศึกษาจัดทำแผนปฏิบัติการประจำปีของสถานศึกษา ๙) ติดตาม ประเมินและรายงานผลการดำเนินงาน	- กลุ่ม/หน่วย - สถานศึกษา - องค์กรบุคคล และผู้มีส่วนเกี่ยวข้องในการ จัดการศึกษา
	๓.๔ งานบริหารยุทธศาสตร์ และบูรณาการการศึกษา จังหวัด และกลุ่มจังหวัด	๑) ประสานงานเพื่อการแต่งตั้งคณะกรรมการ คณะทำงานการบริหารยุทธศาสตร์และบูรณาการศึกษา ระดับจังหวัด ๒) จัดทำแผนพัฒนาการศึกษาจังหวัด โดยการมีส่วนร่วมของผู้มีส่วนเกี่ยวข้อง ๓) เสนอแผนพัฒนาการศึกษาจังหวัดต่อกระทรวงศึกษาธิการเพื่อพิจารณาให้ความเห็นชอบ	- กลุ่ม/หน่วย - สถานศึกษา - องค์กรบุคคล และผู้มีส่วนเกี่ยวข้องในการ จัดการศึกษา

บทบาท/ภารกิจ/หน้าที่ตามประกาศ ศธ.	งาน/เรื่อง	ขั้นตอนการปฏิบัติงาน	บุคคล/หน่วยงาน
		๔) จัดทำโครงการ/กิจกรรมการดำเนินงานกับจังหวัด องค์กรปกครองส่วนท้องถิ่น และหน่วยงานที่เกี่ยวข้อง เพื่อขับเคลื่อนแผนพัฒนาการศึกษาจังหวัดสู่การปฏิบัติ ๕) จัดทำแผนปฏิบัติการการศึกษาประจำปีของจังหวัดแล้วเสนอต่อคณะกรรมการบริหารยุทธศาสตร์และบูรณาการศึกษาระดับกลุ่มจังหวัดเพื่อพิจารณาให้ความเห็นชอบ ๖) ประสานขับเคลื่อนโครงการตามแผนปฏิบัติการการศึกษาประจำปี ของจังหวัด ๗) ติดตาม ประเมินและรายงานผลการดำเนินงาน	
	๓.๕ งานจัดตั้ง ยุบรวม เลิก การขยายชั้นเรียน และโอนสถานศึกษาขั้นพื้นฐาน	๑) ศึกษาระเบียบกระทรวงศึกษาธิการเกี่ยวกับการจัดตั้ง ยุบ รวมเลิก การขยายชั้นเรียน และโอนสถานศึกษาขั้นพื้นฐาน ๒) ศึกษาสภาพปัจจุบัน ปัญหาเกี่ยวกับสถานศึกษา และความต้องการด้านโอกาสการเข้าถึงบริการการศึกษาของประชากรวัยเรียนภายในเขตพื้นที่การศึกษาและจังหวัด ๓) จัดทำแผนจัดตั้ง ยุบ รวม เลิก การขยายชั้นเรียน และโอนสถานศึกษา เสนอขอความเห็นชอบคณะกรรมการเขตพื้นที่การศึกษา ๔) ดำเนินการจัดตั้ง ยุบ รวม เลิก การขยายชั้นเรียน และโอนสถานศึกษาในสำนักงานเขตพื้นที่การศึกษาตามระเบียบกระทรวงศึกษาธิการที่เกี่ยวข้อง ๕) ติดตาม ประเมิน และรายงานผลการดำเนินงาน	- กลุ่ม/หน่วย - สถานศึกษา - องค์กรบุคคล และผู้มีส่วนเกี่ยวข้องในการจัดการศึกษา
	๓.๖ งานแผนการจัดชั้นเรียน	๑) สำรวจประชากรวัยเรียนจากสำมะโนประชากรวัยเรียน ข้อมูลนักเรียนที่จะจบการศึกษาของแต่ละระดับชั้น รวมทั้งผู้เรียนจากการศึกษานอกระบบ ๒) รวบรวมเป็นฐานข้อมูลในการกำหนดเป้าหมายการรับนักเรียนในแต่ละระดับชั้น ๓) จัดทำแผนและเป้าหมายการรับนักเรียนร่วมกับสถานศึกษา ๔) ประสานการจัดที่เรียนของนักเรียนร่วมกับสถานศึกษา ๕) รายงานผลการจัดที่เรียนของนักเรียนของสำนักงานเขตพื้นที่การศึกษาให้สำนักงานคณะกรรมการการศึกษาขั้นพื้นฐาน	กลุ่ม/หน่วย - สถานศึกษา -คณะกรรมการเขตพื้นที่การศึกษา
(ค) วิเคราะห์การจัดตั้งงบประมาณเงินอุดหนุนทั่วไป	๔. งานวิเคราะห์งบประมาณ ๔.๑ งานวิเคราะห์งบประมาณรายจ่าย	๑) สำนักงานเขตพื้นที่การศึกษาแจ้งสถานศึกษากลุ่ม หรือหน่วยงานภายในสำรวจและรายงานข้อมูล ๒) สำนักงานเขตพื้นที่การศึกษา แต่งตั้งคณะกรรมการฯ	- กลุ่ม/หน่วย - สถานศึกษา

บทบาท/ภารกิจ/หน้าที่ตามประกาศ ศธ.	งาน/เรื่อง	ขั้นตอนการปฏิบัติงาน	บุคคล/หน่วยงาน
ของสถานศึกษาและแจ้งการจัดสรรงบประมาณ ตรวจสอบติดตาม ประเมิน และรายงานผลการใช้จ่ายงบประมาณและผลการปฏิบัติตามนโยบายและแผน		๓) คณะกรรมการ ประชุมดำเนินการ วิเคราะห์ข้อมูลแผนงาน/งาน/โครงการ วิเคราะห์ค่าใช้จ่าย แผนงาน/งาน/โครงการที่ส่งผลกระทบต่อผลผลิตหลักของหน่วยงานและงบประมาณรายจ่ายของสถานศึกษาและสำนักงานเขตพื้นที่การศึกษา ๔) สำนักงานเขตพื้นที่การศึกษา นำเสนอผู้อำนวยการฯพิจารณากรณีพิจารณาไม่เห็นชอบ เอกสารรายงาน มอบเจ้าหน้าที่นำกลับไปเสนอคณะกรรมการ ปรับปรุง แก้ไข แล้วนำเสนอผู้อำนวยการฯพิจารณาใหม่ ๕) จัดทำรายงานผลการวิเคราะห์งบประมาณรายจ่าย/เผยแพร่ผู้เกี่ยวข้อง ๖) สำนักงานเขตพื้นที่การศึกษา รายงาน กพท./ สพท.	- คณะกรรมการเขตพื้นที่การศึกษา
	๔.๒ งานจัดตั้งและเสนอขอ งบประมาณ ๔.๒.๑ การจัดตั้ง และเสนอของงบประมาณประจำปี และในกรณีเร่งด่วนของสำนักงานเขตพื้นที่การศึกษา และสถานศึกษา	๑) สำนักงานเขตพื้นที่การศึกษา แจ้งนโยบายและแผนพัฒนามาตรฐานการศึกษาขั้นพื้นฐาน หลักเกณฑ์ และวิธีการจัดตั้งงบประมาณให้สถานศึกษาดำเนินการ ๒) สถานศึกษา จัดทำคำขอของงบประมาณ เสนอสำนักงานเขตพื้นที่การศึกษา ๓) คณะกรรมการจัดทำและเสนอของงบประมาณ วิเคราะห์ความเหมาะสมการจัดตั้งงบประมาณและหรือของสำนักงานเขตพื้นที่การศึกษาและสถานศึกษา ๔) สำนักงานเขตพื้นที่การศึกษาและสถานศึกษาร่วมกันกำหนดเป้าหมายและผลผลิตทั้งปริมาณและเชิงคุณภาพ ๕) จัดทำคำขอของงบประมาณประจำปี ๖) คณะกรรมการเขตพื้นที่การศึกษาเห็นชอบในรายละเอียดการเสนอขอจัดตั้งงบประมาณ ๗) ดำเนินการแจ้งผู้เกี่ยวข้องทราบและดำเนินการ ๘) สำนักงานเขตพื้นที่การศึกษา ติดตาม ประเมินผลและรายงานต่อสำนักงานคณะกรรมการการศึกษาขั้นพื้นฐาน	- กลุ่ม/หน่วย - สถานศึกษา - คณะกรรมการเขตพื้นที่การศึกษา - สพฐ.
	๔.๒.๒ การประสาน ส่งเสริม สนับสนุนการระดมทรัพยากรทางการศึกษาจากหน่วยงานอื่น	๑) ประสานงานการขอรับการสนับสนุนงบประมาณจากหน่วยงานภายนอกสำหรับการดำเนินงานโครงการของสถานศึกษา ๒) วิเคราะห์งาน/โครงการ/กิจกรรมที่สถานศึกษาเสนอฯ เพื่อมิให้มีความซ้ำซ้อนในรายการงบประมาณที่ได้รับจัดสรรจากหน่วยงานต้นสังกัด	

บทบาท/ภารกิจ/หน้าที่ตามประกาศ ศธ.	งาน/เรื่อง	ขั้นตอนการปฏิบัติงาน	บุคคล/หน่วยงาน
		๓) เสนอผู้บังคับบัญชาผู้มีอำนาจ เพื่อพิจารณาอนุมัติและเห็นชอบในการขอรับการสนับสนุนฯ ๔) แจ้งผลการพิจารณาอนุมัติและเห็นชอบของผู้บังคับบัญชาให้สถานศึกษารับทราบเพื่อดำเนินการประสานกับหน่วยงานภายนอกต่อไป ๕) รวบรวมข้อมูลการขอรับการสนับสนุนงบประมาณของสถานศึกษาที่ระดมทรัพยากรทางการศึกษาจากหน่วยงานภายนอก	
	๔.๓ งานจัดสรรงบประมาณ ๔.๓.๑ การจัดสรรงบประมาณให้แก่สำนักงานเขตพื้นที่การศึกษาและสถานศึกษา	๑) สำนักงานเขตพื้นที่การศึกษาแต่งตั้งคณะกรรมการจัดสรรงบประมาณ ๒) คณะกรรมการจัดสรรงบประมาณ วิเคราะห์จัดสรรงบประมาณตามกรอบวงเงินงบประมาณ และเกณฑ์ที่กำหนด ๓) สำนักงานเขตพื้นที่การศึกษา แจ้งผลการจัดสรรงบประมาณให้กลุ่มและหรือสถานศึกษารวมทั้งหน่วยงานภายในที่เกี่ยวข้อง ๔) สำนักงานเขตพื้นที่การศึกษา ประสาน สนับสนุนให้กลุ่มและหรือสถานศึกษารวมทั้งหน่วยงานที่เกี่ยวข้องจัดทำโครงการรองรับแล้วรวบรวมไว้ในงานแผนปฏิบัติการประจำปี ๕) สำนักงานเขตพื้นที่การศึกษา สนับสนุนช่วยเหลือกลุ่ม และหรือสถานศึกษารวมทั้งหน่วยงานภายในที่เกี่ยวข้อง ดำเนินการตามโครงการในแผนปฏิบัติการประจำปี ๖) ติดตาม ประเมินผลและรายงานการดำเนินงาน	
	๔.๓.๒ การจัดทำแผนการใช้จ่ายงบประมาณประจำปี	๑) วิเคราะห์นโยบาย เป้าหมาย ผลผลิตของแผนงบประมาณประจำปี เพื่อให้เป็นแนวทางการดำเนินงานของหน่วยงาน ๒) การกำหนดหลักเกณฑ์ และปฏิบัติตามเกณฑ์ งบประมาณ ของหน่วยงานและสถานศึกษา โดยยึดผลผลิตของแผนงบประมาณ ๓) การกำหนดแผนงาน โครงการและงบประมาณของหน่วยงานและเสนอแนะแนวทางการดำเนินงานให้สถานศึกษา ๔) จัดทำแผนการใช้จ่ายงบประมาณประจำปี โดยรวบรวมข้อมูลเกี่ยวกับแผนบริหารงบประมาณและแผนปฏิบัติการประจำปีเพื่อจัดทำเอกสารแผนฯฉบับร่างและนำเสนอที่ประชุมคณะกรรมการเขตพื้นที่การศึกษา เพื่อขอความเห็นชอบ ๕) แจ้งผู้เกี่ยวข้องดำเนินการ	- กลุ่ม/หน่วย - สถานศึกษา -คณะกรรมการเขตพื้นที่การศึกษา - สพฐ

บทบาท/ภารกิจ/หน้าที่ตามประกาศ ศธ.	งาน/เรื่อง	ขั้นตอนการปฏิบัติงาน	บุคคล/หน่วยงาน
		๖) การติดตาม ประเมินผลและรายงานผลทั้งในระดับหน่วยงานและสถานศึกษา	
	๔.๔ งานบริหารงบประมาณ (การโอนและเปลี่ยนแปลงงบประมาณ)	๑) ศึกษาข้อมูลการใช้จ่ายงบประมาณจากกลุ่มบริหารการเงินและสินทรัพย์ และรายงานผลการใช้จ่ายงบประมาณจากสถานศึกษา ๒) คณะกรรมการพิจารณาเงินเหลือจ่ายและโอนเปลี่ยนแปลงงบประมาณประจำปี ๓) วิเคราะห์ผลการใช้จ่ายเงินงบประมาณตามผลการติดตามประเมินผล ต่อเงื่อนไขความสำเร็จของงาน/โครงการ ภายในแผนงานและต่างแผนงานกัน หรือต่างประเภทงบประมาณเป็นเงินเหลือจ่าย ๔) กำหนดแนวทางและวิธีการการใช้จ่ายเงินเหลือจ่าย ๕) จัดสรรเงินเหลือจ่าย ตามแนวทางและวิธีการที่กำหนด ๖) เสนอแนวทางและวิธีการใช้จ่ายเงินเหลือจ่าย และแนวทางการโอนเปลี่ยนแปลงงบประมาณต่อคณะกรรมการเขตพื้นที่การศึกษาให้ความเห็นชอบ ๗) เสนอการโอนเปลี่ยนแปลงงบประมาณต่อผู้ว่าราชการจังหวัดพิจารณาอนุมัติ ๘) รายงานการโอนเปลี่ยนแปลงงบประมาณให้สำนักงานคณะกรรมการการศึกษาขั้นพื้นฐาน และหน่วยงานที่เกี่ยวข้อง ๙) แจ้งกลุ่ม และหรือ สถานศึกษา รวมทั้งหน่วยงานภายในที่เกี่ยวข้องจากการเปลี่ยนแปลงงบประมาณดำเนินการ ๑๐) ติดตาม ประเมินผลและรายงานผลการดำเนินงาน	- กลุ่ม/หน่วย - สถานศึกษา -คณะกรรมการเขตพื้นที่การศึกษา - ผู้ว่าราชการจังหวัด
(ง) ตรวจสอบ ติดตาม ประเมินผลและรายงานผลการใช้จ่ายงบประมาณและผลการปฏิบัติตามนโยบายและแผน	๕. งานติดตาม ประเมินผล และรายงานผล ๕.๑ งานติดตามและรายงานผลการดำเนินงานตามนโยบาย และกลยุทธ์ของสำนักงานคณะกรรมการการศึกษาขั้นพื้นฐาน ๕.๑.๑ การติดตามและรายงานผลการดำเนินงานตามนโยบายและกลยุทธ์ สพฐ.	๑) ศึกษา วิเคราะห์รายละเอียดนโยบาย กลยุทธ์และแผนปฏิบัติการประจำปีของกระทรวงศึกษาธิการ สำนักงานคณะกรรมการการศึกษาขั้นพื้นฐาน จังหวัด สำนักงานเขตพื้นที่การศึกษาและสถานศึกษา รวมทั้งหน่วยงานที่เกี่ยวข้อง	- กลุ่ม/หน่วย - สถานศึกษา -คณะกรรมการเขตพื้นที่การศึกษา - สพฐ.

บทบาท/ภารกิจ/หน้าที่ตามประกาศ ศธ.	งาน/เรื่อง	ขั้นตอนการปฏิบัติงาน	บุคคล/หน่วยงาน
		๒) จัดทำแผน กำกับ ติดตามแผนปฏิบัติการประจำปีของสำนักงานเขตพื้นที่การศึกษา และแผนกำกับติดตาม การติดตามงานตามกลยุทธ์และนโยบายของหน่วยงานทุกระดับ เพื่อกำกับติดตามเร่งรัดให้มีการดำเนินงานตามที่ได้กำหนดไว้ในแผน ๓) จัดทำเครื่องมือกำกับติดตามและรายงานผลการดำเนินงานให้มีความครอบคลุม ชัดเจนและสะดวกต่อการติดตามและรายงานผลของผู้เกี่ยวข้อง ๔) เสนอข้อมูลการดำเนินงานตามแผนกำกับติดตามต่อผู้มีอำนาจพิจารณา ๕) ติดตาม ประเมินผลและรายงานผลการดำเนินงานประจำปี ของสำนักงานเขตพื้นที่การศึกษาและสถานศึกษา และจัดทำข้อสรุปเสนอคณะกรรมการเขตพื้นที่การศึกษาและสาธารณสุข	
	๕.๑.๒ การติดตามและรายงานการตรวจราชการตามนโยบายการตรวจราชการกระทรวงศึกษาธิการและการตรวจราชการแบบบูรณาการของผู้ตรวจราชการสำนักนายกรัฐมนตรี	๑) ศึกษา วิเคราะห์ รายละเอียดประเด็นการตรวจราชการตามนโยบายการตรวจราชการกระทรวงศึกษาธิการและการตรวจราชการแบบบูรณาการของผู้ตรวจราชการสำนักนายกรัฐมนตรี ๒) การประสานแผนการติดตาม กำกับ นิเทศและตรวจราชการสำนักงานเขตพื้นที่การศึกษาของผู้ตรวจราชการกระทรวงศึกษาธิการและสำนักงานจังหวัด ในส่วนที่เกี่ยวข้องกับกลุ่มนโยบายและแผน ๓) จัดทำรายงานการตรวจราชการตามนโยบายการตรวจราชการกระทรวงศึกษาธิการและการตรวจราชการแบบบูรณาการของผู้ตรวจราชการสำนักนายกรัฐมนตรี ๔) วิเคราะห์ประเด็นข้อเสนอแนะของผู้ตรวจราชการ เสนอผู้มีอำนาจพิจารณา ๕) แจ้งผู้เกี่ยวข้องให้นำข้อเสนอแนะไปปรับปรุงและพัฒนางาน ๖) การสรุปผลและรายงานต่อหน่วยงานที่เกี่ยวข้อง	
	๕.๒ งานประเมินผลการดำเนินงานตามนโยบายและกลยุทธ์ของสำนักงานคณะกรรมการการศึกษาขั้นพื้นฐาน ๕.๒.๑ ประเมินผลการดำเนินงานตามกลยุทธ์ของสำนักงานคณะกรรมการการศึกษาขั้นพื้นฐาน	๑) ศึกษา วิเคราะห์รายละเอียดตามแผนกลยุทธ์สำนักงานคณะกรรมการการศึกษาขั้นพื้นฐาน ๒) ศึกษา ออกแบบและพัฒนาเครื่องมือการประเมินผลการดำเนินงานอย่างเป็นระบบ ๓) ประสานผู้เกี่ยวข้องและดำเนินการประเมินผลการดำเนินงาน	<ul style="list-style-type: none"> - กลุ่ม/หน่วย - สถานศึกษา - คณะกรรมการเขตพื้นที่การศึกษา - สพฐ.

บทบาท/ภารกิจ/หน้าที่ตามประกาศ ศธ.	งาน/เรื่อง	ขั้นตอนการปฏิบัติงาน	บุคคล/หน่วยงาน
		๔) สรุปผลการประเมินและจัดทำรายงานเสนอต่อคณะผู้ประเมินสำนักงานคณะกรรมการการศึกษาขั้นพื้นฐาน ๕) แจ้งผู้เกี่ยวข้องนำไปปรับปรุงพัฒนางาน ๖) สรุปผลการดำเนินงาน	
	๕.๒.๒ ประเมินผลแผนพัฒนาการศึกษาขั้นพื้นฐานของสำนักงานเขตพื้นที่การศึกษา	๑) ศึกษา วิเคราะห์ ประเมินผลงานระยะครึ่งแผนและจัดทำรายงานผลพร้อมข้อเสนอแนะ ๒) สร้างแบบประเมินแผนงานที่กำหนดไว้ในแผนพัฒนาการศึกษาขั้นพื้นฐาน ๓) ประสานผู้เกี่ยวข้องและดำเนินการประเมินผลแบบมีส่วนร่วม ๔) สรุปผลการประเมิน เสนอฝ่ายบริหารพิจารณา ๕) รายงานผลการดำเนินงาน ๔) สรุปผลการประเมิน เสนอฝ่ายบริหารพิจารณา ๕) รายงานผลการดำเนินงาน	- กลุ่ม/หน่วย - สถานศึกษา - คณะกรรมการเขตพื้นที่การศึกษา - สพฐ
	๕.๒.๓ ประเมินผลแผนปฏิบัติการประจำปีของสำนักงานเขตพื้นที่การศึกษา	๑) ศึกษา วิเคราะห์ รายละเอียดของแผนปฏิบัติการประจำปีงบประมาณ ๒) สร้างแบบประเมินแผนงานโครงการที่กำหนดไว้ในแผนปฏิบัติการประจำปีงบประมาณ ๓) ประสานผู้เกี่ยวข้องและดำเนินการประเมินผลแบบมีส่วนร่วม ๔) สรุปผลการประเมินผล เสนอฝ่ายบริหารพิจารณา ๕) รายงานผลการดำเนินงานต่อหน่วยงานและผู้เกี่ยวข้อง	- กลุ่ม/หน่วย - สถานศึกษา - คณะกรรมการเขตพื้นที่การศึกษา
	๕.๓ งานพัฒนาระบบการติดตาม ประเมินผลและรายงานผลของสำนักงานเขตพื้นที่การศึกษา	๑) ศึกษาสภาพการดำเนินงาน โดยการติดตามประเมินผลและการรายงานการดำเนินงานของสำนักงานเขตพื้นที่การศึกษา ๒) ศึกษาองค์ความรู้และนวัตกรรมที่เกี่ยวข้องกับรายงานติดตามประเมินผลและรายงาน ๓) ศึกษากระบวนการติดตามประเมินผลและรายงานของหน่วยงานที่เกี่ยวข้อง ๔) จัดทำกรอบแนวคิด การพัฒนาระบบการติดตามประเมินผลและรายงานให้เหมาะสมสอดคล้องกับความต้องการของหน่วยงาน ๕) ดำเนินงานวิจัยและพัฒนาระบบการติดตาม ประเมินผลและรายงาน ๖) เผยแพร่ระบบการติดตามประเมินผลและรายงานที่ได้จากการวิจัยและส่งเสริมให้นำ ไปใช้ ทั้งในระดับสำนักงานเขตพื้นที่การศึกษสถานศึกษาและหน่วยงานอื่นที่เกี่ยวข้อง	- กลุ่ม/หน่วย - สถานศึกษา - ผู้มีส่วนเกี่ยวข้องในการจัดการศึกษา

บทบาท/ภารกิจ/หน้าที่ตามประกาศ ศธ.	งาน/เรื่อง	ขั้นตอนการปฏิบัติงาน	บุคคล/หน่วยงาน
(ฉ) ปฏิบัติงานเลขานุการคณะกรรมการเขตพื้นที่การศึกษา	<p>๖. งานเลขานุการคณะกรรมการเขตพื้นที่การศึกษา</p> <p>๖.๑ งานจัดการประชุม กพท.</p>	<p>๑) ศึกษากฎหมาย ระเบียบและข้อมูลที่เกี่ยวข้อง</p> <ul style="list-style-type: none"> - จัดทำข้อมูลคณะกรรมการฯ เช่น รายชื่อ ที่อยู่ หมายเลขโทรศัพท์ อีเมล เพื่อติดต่อประสานงาน - จัดทำเอกสาร หนังสือคู่มือการปฏิบัติงานของคณะกรรมการเขตพื้นที่การศึกษาให้กรรมการเขตพื้นที่การศึกษา <p>๒) รวบรวม ศึกษา วิเคราะห์ กลั่นกรองข้อมูลสารสนเทศทางการศึกษาศึกษา วิเคราะห์ และสังเคราะห์ กรอบการดำเนินงานของคณะกรรมการเขตพื้นที่การศึกษา ตามอำนาจหน้าที่และบทบาทที่กำหนด</p> <p>๓) จัดทำแผนและปฏิทินการประชุมคณะกรรมการเขตพื้นที่การศึกษา ตามกรอบอำนาจหน้าที่และบทบาทการดำเนินงานของคณะกรรมการเขตพื้นที่การศึกษา</p> <ul style="list-style-type: none"> - จัดทำแผนปฏิทินการประชุมคณะกรรมการเขตพื้นที่การศึกษา โดยแจ้งต่อคณะกรรมการฯ - แจ้งเวียนแผนปฏิทินการประชุมให้ผู้ที่เกี่ยวข้องทราบ <p>๔) รวบรวม กลั่นกรอง ข้อมูลสารสนเทศทางการศึกษา เพื่อจัดทำระเบียบวาระการประชุมและเอกสารประกอบการพิจารณา</p> <p>๕) จัดประชุม และจัดทำรายงานการประชุมคณะกรรมการเขตพื้นที่การศึกษา</p> <p>๖) แจ้งมติการประชุมคณะกรรมการเขตพื้นที่การศึกษาให้กลุ่ม/สถานศึกษาที่เกี่ยวข้องและบุคคลที่เกี่ยวข้อง ทราบและดำเนินการ</p> <p>๗) ติดตามผลการดำเนินงานที่เกี่ยวข้องกับมติที่ประชุมคณะกรรมการเขตพื้นที่การศึกษาและรายงานในการประชุมครั้งต่อไป</p> <p>๘) รายงานผลการดำเนินงานตามมติที่ประชุม</p>	<ul style="list-style-type: none"> - กลุ่ม/หน่วย - สถานศึกษา - คณะกรรมการเขตพื้นที่การศึกษา
	<p>๖.๒ งานประสาน ส่งเสริม สนับสนุน องค์กรบุคคลในการบริหารจัดการศึกษา</p>	<p>๑) ศึกษาแนวปฏิบัติ ระเบียบ กฎหมายที่เกี่ยวข้อง</p> <p>๒) จัดทำและรวบรวมข้อมูลสารสนเทศผลการดำเนินงาน ปัญหาอุปสรรคในการจัดการศึกษา เสนอต่อองค์กรบุคคล เพื่อรับฟังความคิดเห็นข้อเสนอแนะ แนวทางการพัฒนาการศึกษาเพื่อใช้ประกอบการจัดทำแผนพัฒนาการศึกษาขั้นพื้นฐานของสำนักงานเขตพื้นที่การศึกษา</p>	<ul style="list-style-type: none"> - กลุ่ม/หน่วย - สถานศึกษา - ผู้มีส่วนเกี่ยวข้องในการจัดการศึกษา

บทบาท/ภารกิจ/หน้าที่ตามประกาศ ศธ.	งาน/เรื่อง	ขั้นตอนการปฏิบัติงาน	บุคคล/หน่วยงาน
		๓) ประสานการดำเนินงานเพื่อนำมติการประชุม ข้อคิดเห็นของคณะกรรมการฯ ไปใช้ในการปรับปรุงและพัฒนางานเชื่อมโยงกันทั้ง ๓ องค์กรบุคคล ๔) ติดตาม ประเมินผลและรายงานผลการดำเนินงาน	
	๖.๓ งานรวบรวมองค์ความรู้และมติจากการประชุม กพท.	๑) ศึกษาแนวปฏิบัติ ระเบียบ กฎหมายที่เกี่ยวข้อง ๒) วิเคราะห์ประเด็นปัญหาที่เกี่ยวข้องกับการดำเนินงานของคณะกรรมการเขตพื้นที่การศึกษา รวมทั้งรายงานผลการติดตามและประเมินผลการดำเนินงานตามมติที่ประชุมของคณะกรรมการเขตพื้นที่การศึกษา เพื่อประมวลผลภาพความสำเร็จในการดำเนินงานของสำนักงานเขตพื้นที่การศึกษาและสถานศึกษา และการปรับปรุงพัฒนาประสิทธิภาพการดำเนินงานให้สูงขึ้น ๓) วิเคราะห์องค์ความรู้ที่เกิดจากการประชุม กพท. และการนำองค์ความรู้ที่ได้ไปใช้ในการบริหารจัดการศึกษา ๔) สังเคราะห์องค์ความรู้ที่ได้จากการวิเคราะห์ และนำผลที่ได้ไปใช้ในการพัฒนาประสิทธิภาพการบริหารจัดการศึกษาโดยองค์กรบุคคล ตามกฎหมาย ๕) รวบรวมและเผยแพร่	<ul style="list-style-type: none"> - กลุ่ม/หน่วย - สถานศึกษา - ผู้มีส่วนเกี่ยวข้องในการจัดการศึกษา