



รายงานการกำกับติดตามการใช้จ่ายงบประมาณ
ประจำปีงบประมาณ พ.ศ. 2565

ไตรมาสที่ 2 รอบ 6 เดือน
(ตุลาคม 2564 - มีนาคม 2565)

กลุ่มบริหารงานการเงินและสินทรัพย์
สำนักงานเขตพื้นที่การศึกษาประถมศึกษาลอย เขต 3

รายงานการติดตามการใช้จ่ายงบประมาณประจำปีงบประมาณ พ.ศ.2565
 ไตรมาสที่ 2 รอบ 6 เดือน (ต.ค.64 - มี.ค.65)
 สำนักงานเขตพื้นที่การศึกษาประถมศึกษาเลย เขต 3

รายงานการติดตามการใช้จ่ายงบประมาณรอบ 6 เดือน ประจำปีงบประมาณ พ.ศ. 2565
 (ข้อมูลตั้งแต่วันที่ 1 ตุลาคม พ.ศ. 2564 - 31 มีนาคม พ.ศ. 2565)

สรุปผลการเบิกจ่ายเงินงบประมาณภาพรวมทุกงบรายจ่ายของสำนักงานเขตพื้นที่การศึกษา
 ประถมศึกษาเลย เขต 3 ในไตรมาสที่ 2 ตามรายละเอียดดังนี้

งบประมาณ รายจ่าย	การใช้จ่ายงบประมาณประจำปี 2565					สพป. เลย เขต 3 ลำดับที่
	วงเงินจัดสรร (บาท)	เบิกจ่าย (บาท)	ร้อยละ (%)	คงเหลือ (บาท)	ร้อยละ (%)	
งบดำเนินงาน	21,780,684.00	13,869,414.28	63.68	7,911,269.72	36.32	165
งบลงทุน	36,755,900.00	28,739,900.00	78.19	8,016,000.00	21.81	124
งบอุดหนุน	23,356,362.00	12,710,360.00	54.42	10,646,002.00	45.58	153
งบรายจ่ายอื่น	1,420,525.00	1,179,150.60	83.01	241,374.40	16.99	28

แผนภูมิการใช้จ่ายงบประมาณรอบ 6 เดือนประจำปีงบประมาณ พ.ศ.2565

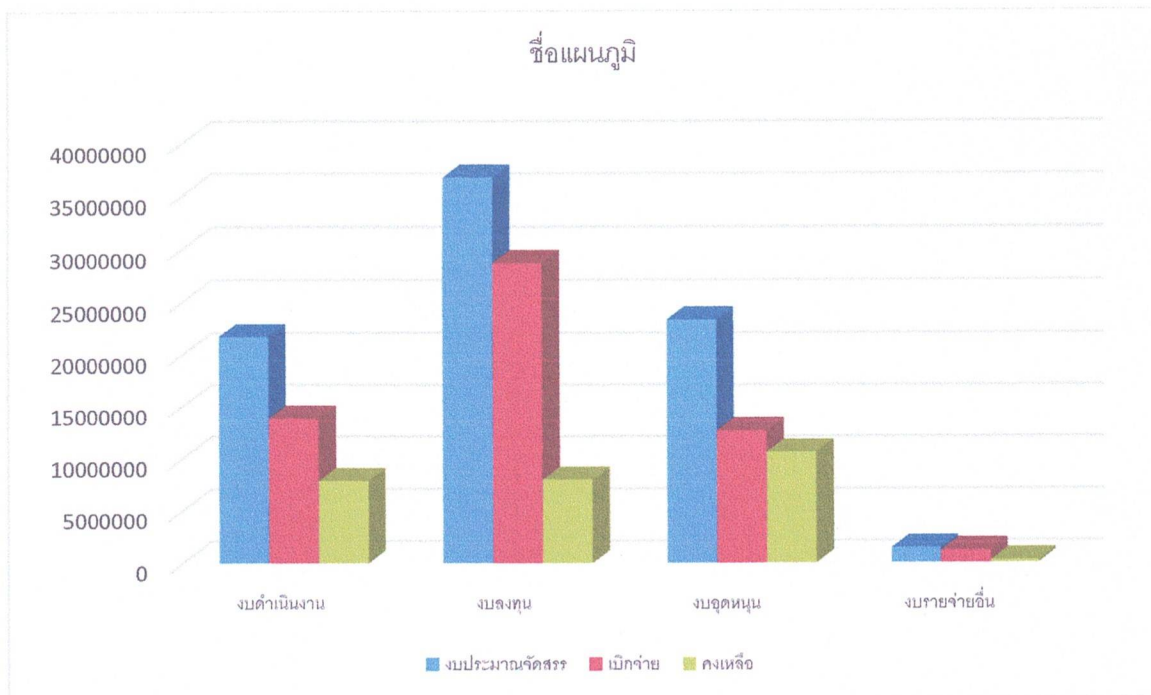

รายงานสถานะเงินงบประมาณรายจ่ายระดับหน่วยเบิกจ่าย NFMA59

วันที่พิมพ์ : 28/06/2565 13:27:56
หน่วย : บาท

ประจำปีงบประมาณ พ.ศ. : 2565
รหัสหน่วยเบิกจ่าย : 2000400513
ชื่อหน่วยเบิกจ่าย : สป.เขต3 เลข
รหัสพื้นที่ : P4200
ชื่อรหัสพื้นที่ : เลข
ณ วันที่ : 28/06/2565

ปีบัญชี	รหัสผลิต/โครงการ	ผลิต/โครงการ	รหัสงบประมาณ	ชื่อห้ส่งงบประมาณ	รหัสแหล่งเงิน	งบประมาณ	ยอดใช้งบประมาณ	งบประมาณคงเหลือ
2565			20004060036005000001	ค่าใช้จ่ายโครงการพัฒนาทักษะชีวิตเพื่อปรับเปลี่ยนพฤติกรรมมีเรียนกลุ่มเดี่ยววัง	6511500	5,000.00	0.00	5,000.00
2565			20004060036005000002	ค่าใช้จ่ายโครงการลูกเสือต้านภัยยาเสพติด	6511500	55,000.00	0.00	55,000.00
2565			20004140008001000000	รายการงบประจำ รายการงบบุคลากร	6511100	2,005,930.28	1,861,560.00	144,370.28
2565			20004140008002000000	รายการงบประจำ รายการงบดำเนินงาน	6511200	437,357.22	321,300.00	116,057.22
2565			20004320031005000003	ค่าใช้จ่ายดำเนินงานโครงการพัฒนาคลังเครื่องมือมาตรฐานเพื่อยกระดับคุณภาพผู้เรียนในศตวรรษที่ 21	6511500	600.00	0.00	600.00
2565			20004320031005000004	ค่าใช้จ่ายดำเนินงานโครงการยกระดับผลการทดสอบทางการศึกษาระดับชาติดีที่สอดคล้องกับบริบทพื้นที่	6511500	27,660.00	0.00	27,660.00
2565			20004320045002000000	รายการงบประจำ รายการงบดำเนินงาน	6511200	240,000.00	0.00	240,000.00
2565			20004320061002000000	รายการงบประจำ รายการงบดำเนินงาน	6511200	1,103,400.00	1,091,850.00	11,550.00
2565			20004320061005000006	ค่าใช้จ่ายดำเนินงานโครงการพัฒนาความรู้และทักษะด้านเทคโนโลยีดิจิทัล และด้านการประกอบอาชีพอุตสาหกรรมแป	6511500	150.00	0.00	150.00
2565			20004320061005000008	ค่าใช้จ่ายดำเนินงานโครงการการบริหารจัดการโรงเรียนขนาดเล็ก	6511500	342,491.00	313,600.00	28,891.00
2565			20004320061005000011	ค่าใช้จ่ายดำเนินงานโครงการคู่มือฯ ควบคุมค่าแห่งแผ่นดิน	6511500	294,666.40	170,000.00	124,666.40
2565			20004320061005000012	ค่าใช้จ่ายดำเนินงานโครงการยกระดับคุณภาพการเรียนรู้ภาษาไทย	6511500	5,000.00	0.00	5,000.00

2565	20004320086003110X19				โต๊ะเก้าอี้นักเรียน ระดับก่อนประถมศึกษา โรงเรียนบ้านหนองง ตำบลหนองบัวอำเภอลำดวน จังหวัดเลย	6511310	40,600.00	0.00	40,600.00
2565	20004320086003110X20				เครื่องเล่นสนาม ระดับก่อนประถมศึกษา (เลือกรายการแบบ 3 โรงเรียนอนุบาลตำบลน้ำ อำเภอด่านซ้าย อำเภอด่าน	6511310	90,000.00	0.00	90,000.00
2565	20004320086003110X21				เครื่องเล่นสนาม ระดับก่อนประถมศึกษา (เลือกรายการแบบ 2 โรงเรียนบ้านหนองงตำบลหนองบัว อำเภอลำดวนจังหวัด	6511310	72,000.00	0.00	72,000.00
2565	20004320086003110X22				โต๊ะเก้าอี้นักเรียน ระดับประถมศึกษา โรงเรียนอนุบาลตำบลน้ำ ตำบล ด่านซ้าย อำเภอด่านซ้าย จังหวัดเลย	6511310	87,000.00	0.00	87,000.00
2565	20004320086003110X23				โต๊ะเก้าอี้นักเรียน ระดับประถมศึกษา โรงเรียนบ้านโคกงาม ตำบลโคก งามอำเภอด่านซ้าย จังหวัดเลย	6511310	30,000.00	0.00	30,000.00
2565	20004320086003110X24				โต๊ะเก้าอี้นักเรียน ระดับประถมศึกษา โรงเรียนบ้านปลาบ ตำบลปลา บ้ำ อำเภอลำดวน จังหวัดเลย	6511310	97,500.00	0.00	97,500.00
2565	20004320086003110X25				อุปกรณ์พัฒนากิจกรรมศิลปะ ระดับประถมศึกษา (เลือกรายการ) โรงเรียนบ้านห้วยมุ่น ตำบลลกษะทองอำเภอด่าน	6511310	63,600.00	0.00	63,600.00
2565	20004320086003110X26				อุปกรณ์ห้องสมุดโรงเรียนระดับประถมศึกษา (เลือกรายการ) โรงเรียน บ้านปลาบตำบลปลาบ อำเภอลำดวนจังหวัด	6511310	130,000.00	0.00	130,000.00
2565	20004320086003110X27				ครุภัณฑ์สำหรับห้องวิทยาศาสตร์ (เลือกรายการ)โรงเรียนบ้านพันที ตำบลลำดวน อำเภอด่านซ้าย จังหวัดเลย	6511310	148,200.00	0.00	148,200.00
2565	20004320086003110X28				ครุภัณฑ์สำหรับโรงฝึกงาน(เลือกรายการ)โรงเรียนบ้านพันที ตำบลลำดวน อำเภอด่านซ้าย จังหวัดเลย	6511310	130,100.00	0.00	130,100.00

2565	20004320086003110X29			ศูนย์สำหรับงานโลหะ(เลือกรายการ) โรงเรียนบ้านห้วยมุ่น ตำบลกกสะทอนอำเภอด่านซ้าย จังหวัดเลย	6511310	150,000.00	0.00	150,000.00
2565	20004320086003110X30			อุปกรณ์วิชางานโลหะ(เลือกรายการ) แบบ 2โรงเรียนบ้านห้วยมุ่น ตำบลกกสะทอน อำเภอด่านซ้ายจังหวัดเลย	6511310	63,000.00	0.00	63,000.00
2565	20004320086003110X31			เครื่องมือตัดมีดเดี่ยวไปแรงเตอร์ระดับ XGA ขนาด 4000 ANSILumens โรงเรียนบ้านวังยาวตำบลวังยาว อำเภอด่านซ้าย	6511310	33,600.00	0.00	33,600.00
2565	20004320086003110X32			เครื่องมือตัดมีดเดี่ยวไปแรงเตอร์ระดับ XGA ขนาด 3000 ANSILumens โรงเรียนบ้านแก่งเสียง ตำบลลาดค่าง อำเภอ	6511310	27,000.00	0.00	27,000.00
2565	20004320086003110X33			จอร์นภาพ ชนิดมอเตอร์ไฟฟ้า ขนาดเส้นแอมแปร์ขนาด 120 นิ้ว โรงเรียนบ้านวังยาว ตำบลวังยาว อำเภอด่านซ้าย จ	6511310	15,300.00	0.00	15,300.00
2565	20004320086003210DN5			อาคารเรียน สปช 105/29ปรับปรุง อาคารเรียน 2 ชั้น 6ห้องเรียน (ชั้นล่าง 2 ห้องชั้นบน 4 ห้อง) โรงเรียนนี้	6511320	4,140,000.00	4,140,000.00	0.00
2565	20004320086003210DN6			อาคารหอประชุม 100/27โรงเรียนบ้านโคกงาม ตำบลโคกงาม อำเภอด่านซ้ายจังหวัดเลย	6511320	7,450,000.00	7,450,000.00	0.00
2565	20004320086003210EL0			อาคารเรียน สปช 105/29ปรับปรุง อาคาร 2 ชั้น 4ห้องเรียน ใต้ถุนโล่ง ชั้นใต้ดิน 2 ชั้น โรงเรียนบ้านห้วยมุ่น	6511320	3,998,000.00	3,998,000.00	0.00
2565	20004320086003210EL1			ห้องน้ำห้องส้วมนักเรียนหญิง4 ที่/49 โรงเรียนบ้านห้วยมุ่นตำบลกกสะทอน อำเภอด่านซ้าย จังหวัดเลย	6511320	352,000.00	339,080.00	12,920.00
2565	20004320086003210EL2			ห้องน้ำห้องส้วมนักเรียนชาย6 ที่/49 โรงเรียนบ้านห้วยมุ่นตำบลกกสะทอน อำเภอด่านซ้าย จังหวัดเลย	6511320	655,000.00	641,500.00	13,500.00

2565				20004320086003210EL3	ปรับปรุงซ่อมแซมอาคารเรียนอาคารประกอบและสิ่งก่อสร้างอื่น โรงเรียนบ้านห้วยมุ่น ตำบลสกละหนองอน อำเภอคำชะอี	6511320	240,000.00	240,000.00	240,000.00	0.00	0.00
2565				20004320086003220097	อาคารอนุบาลประสิทธิ์ แบบพิเศษ โรงเรียนอนุบาลคำชะอี ตำบลคำ ชะอี อำเภอคำชะอี จังหวัดเลย	6511320	0.00	3,233,400.00	3,233,400.00	0.00	3,233,400.00
2565				20004320086005000001	ค่าใช้จ่ายดำเนินงานโครงการโรงเรียนคุณภาพประจำตำบล	6511500	0.00	1,452.00	1,452.00	0.00	1,452.00
2565				20004320087002000000	รายการงบประมาณ	6511200	0.00	50,000.00	50,000.00	0.00	50,000.00
2565				20004360001002000000	รายการงบประจำ รายการงบดำเนินงาน	6511200	0.00	5,000.00	5,000.00	0.00	5,000.00
2565				20004360001003110C41	อุปกรณ์พัฒนาทักษะคิดวิเคราะห์ ระดับก่อนประถมศึกษา (เลือก รายการ)โรงเรียนบ้านป่าสะแก ตำบลอู่โป อำเภอคำชะอี	6511310	0.00	58,000.00	58,000.00	0.00	58,000.00
2565				20004360001003110C42	เครื่องเล่นสนาม ระดับก่อนประถมศึกษา (เลือกรายการ)แบบ 2 โรงเรียนบ้านน้ำเย็นตำบลสกละหนองอน อำเภอคำชะอี	6511310	0.00	80,000.00	80,000.00	0.00	80,000.00
2565				20004360002002000000	รายการงบประจำ รายการงบดำเนินงาน	6511200	4,288,574.09	5,689,554.98	4,288,574.09	0.00	1,400,980.89
2565				20004360002003110J18	โต๊ะเก้าอี้นักเรียน ระดับประถมศึกษา โรงเรียนบ้านนมาลา ตำบลนา มาลา อำเภอนาแห้ว จังหวัดเลย	6511310	0.00	15,000.00	15,000.00	0.00	15,000.00
2565				20004360002003110J19	โต๊ะเก้าอี้นักเรียน ระดับประถมศึกษา โรงเรียนบ้านกัญญ์ ตำบลสาม อำเภอภูเรือจังหวัดเลย	6511310	0.00	37,500.00	37,500.00	0.00	37,500.00
2565				20004360002003110J20	โต๊ะเก้าอี้นักเรียน ระดับประถมศึกษา โรงเรียนบ้านหนองอุมแล้ว ตำบล โพแสงอำเภอด่านซ้าย จังหวัดเลย	6511310	0.00	15,000.00	15,000.00	0.00	15,000.00
2565				20004360002003110J21	โต๊ะเก้าอี้นักเรียน ระดับประถมศึกษา โรงเรียนบ้านเจริญ ตำบล เหล่ากอหออำเภอนาแห้ว จังหวัดเลย	6511310	0.00	31,500.00	31,500.00	0.00	31,500.00

2565			20004360002003110J22	โต๊ะเก้าอี้นักเรียน ระดับประถมศึกษา โรงเรียนบ้านผัดกัม ตำบล เหล่ากอหกอำเภอนาหว้า จังหวัดเลย	6511310	30,000.00	0.00	30,000.00
2565			20004360002003110J23	อุปกรณ์พัฒนากายศึกษาศึกษาวิเคราะหฺ ระดับประถมศึกษา(เลือกวิทยากร) โรงเรียนบ้านนาขุ่ม ตำบลด่านซ้าย อำเภอด่าน	6511310	59,300.00	0.00	59,300.00
2565			20004360002003110J24	เครื่องมือลิตมิเตอร์โปรเจกเตอร์ระดับ XGA ขนาด 3000 ANSILumens โรงเรียนบ้านนาสามาตำบลนาผา อำเภอนาหว้า	6511310	27,000.00	0.00	27,000.00
2565			20004360002003110J25	เครื่องมือลิตมิเตอร์โปรเจกเตอร์ระดับ SVGA ขนาด 3000 ANSILumens โรงเรียนบ้านห้วยคิ้วตำบลลาดค่าง อำเภอกู่	6511310	14,100.00	0.00	14,100.00
2565			20004360002003110J26	เครื่องมือลิตมิเตอร์โปรเจกเตอร์ระดับ XGA ขนาด 2500 ANSILumens โรงเรียนบ้านนาห้วยน้อย ตำบลกษะทอง อำเภอ	6511310	27,700.00	0.00	27,700.00
2565			20004360002003110J27	เครื่องมือลิตมิเตอร์โปรเจกเตอร์ระดับ XGA ขนาด 2500 ANSILumens โรงเรียนบ้านนาหมื่นตำบลกษะทอง อำเภอด่าน	6511310	27,700.00	0.00	27,700.00
2565			20004360002003110J28	เครื่องมือลิตมิเตอร์โปรเจกเตอร์ระดับ XGA ขนาด 2500 ANSILumens โรงเรียนบ้านผัดกัมตำบลเหล่ากอหก อำเภอ	6511310	27,700.00	0.00	27,700.00
2565			20004360002003110J29	เครื่องมือลิตมิเตอร์โปรเจกเตอร์ระดับ XGA ขนาด 4500 ANSILumens โรงเรียนบ้านโป่ง ตำบลโป่ง อำเภอด่านซ้าย	6511310	53,000.00	0.00	53,000.00
2565			20004360002003110S58	เครื่องมือลิตมิเตอร์โปรเจกเตอร์ระดับ XGA ขนาด 5000 ANSILumens สำนักงานเขตพื้นที่การศึกษาระดับประถมศึกษาเลย	6511310	111,600.00	0.00	111,600.00
2565			20004360002003110X51	ครุภัณฑ์สำหรับงานไฟฟ้า(เลือกวิทยากร) โรงเรียนด่านซ้าย ตำบลด่าน ซ้าย อำเภอด่านซ้าย จังหวัดเลย	6511310	100,000.00	0.00	100,000.00

2565				20004360002003110X52	ครุภัณฑ์สำหรับโรงเรียน(เลือกรายการ) โรงเรียนด้านซ้าย ด้านล่างซ้าย อำเภอด่านซ้าย จังหวัดเลย	6511310	134,200.00	0.00	134,200.00
2565				20004360002003210GZ7	ปรับปรุงซ่อมแซมอาคารเรียนอาคารประกอบและสิ่งก่อสร้างอื่น สพ.สย เขต 3 ตำบลโคกงาม อำเภอด่านซ้ายจังหวัด	6511320	428,000.00	428,000.00	0.00
2565				20004360003002000000	รายการงบประมาณ รายการงบดำเนินงาน	6511200	15,300.00	0.00	15,300.00
2565				20004360004002000000	รายการงบประจำ รายการงบดำเนินงาน	6511200	1,202,291.52	1,094,760.00	107,531.52
2565				20004430022004100028	ค่าหนังสือเรียน	6511410	3,419,067.00	3,419,067.00	0.00
2565				20004430022004100105	ค่าอุปกรณ์การเรียน	6511410	945,685.00	945,685.00	0.00
2565				20004430022004100182	ค่าเครื่องแบบนักเรียน	6511410	1,887,330.00	1,887,330.00	0.00
2565				20004430022004100259	ค่ากิจกรรมพัฒนาคุณภาพผู้เรียน	6511410	1,332,620.00	1,332,620.00	0.00
2565				20004430022004100336	ค่าจัดการเรียนการสอน	6511410	3,061,300.00	3,052,800.00	8,500.00
2565				20004430047002000000	รายการงบประจำ รายการงบดำเนินงาน	6511200	68,168.00	0.00	68,168.00
2565				20004430047003110K33	จัดสรรอุปกรณ์ DLTV ทดแทนปี 57 โรงเรียนบ้านหมื่นตำบลกลกสะทอน อำเภอด่านซ้าย จังหวัดเลย	6511310	17,500.00	0.00	17,500.00
2565				20004430047003110K34	จัดสรรอุปกรณ์ DLTV ทดแทนปี 57 โรงเรียนบ้านกนกงามตำบลกลกสะทอน อำเภอด่านซ้าย จังหวัดเลย	6511310	32,000.00	0.00	32,000.00
2565				20004430047003110K35	จัดสรรอุปกรณ์ DLTV ทดแทนปี 57 โรงเรียนบ้านหมื่นตำบลกลกสะทอน อำเภอด่านซ้าย จังหวัดเลย	6511310	32,000.00	0.00	32,000.00
2565				20004430047003110K36	จัดสรรอุปกรณ์ DLTV ทดแทนปี 57 โรงเรียนบ้านหมื่นตำบลกลกสะทอน อำเภอด่านซ้าย จังหวัดเลย	6511310	17,500.00	0.00	17,500.00
2565				20004430047003110K37	จัดสรรอุปกรณ์ DLTV ทดแทนปี 57 โรงเรียนบ้านโป่งซีกตำบลโป่ง อำเภอด่านซ้ายจังหวัดเลย	6511310	49,500.00	0.00	49,500.00

2565	20004430047003110K38	จัดสรรอุปกรณ์ DLTV ทดแทนปี 57 โรงเรียนบ้านวังต้นลำบัว อำเภอตำบลชัยจังหัดเลย	6511310	32,000.00	0.00	32,000.00
2565	20004430047003110K39	จัดสรรอุปกรณ์ DLTV ทดแทนปี 57 โรงเรียนบ้านภคประดิษฐ์ตำบลลำบัว อำเภอตำบลชัยจังหัดเลย	6511310	49,500.00	0.00	49,500.00
2565	20004430047003110K40	จัดสรรอุปกรณ์ DLTV ทดแทนปี 57 โรงเรียนบ้านหินแลตำบลเอื้อง อำเภอตำบลชัยจังหัดเลย	6511310	17,500.00	0.00	17,500.00
2565	20004430047003110K41	จัดสรรอุปกรณ์ DLTV ทดแทนปี 57 โรงเรียนบ้านวังโป่งตำบลเอื้อง อำเภอตำบลชัยจังหัดเลย	6511310	17,500.00	0.00	17,500.00
2565	20004430047003110K42	จัดสรรอุปกรณ์ DLTV ทดแทนปี 57 โรงเรียนบ้านป่าละเมาะตำบลเอื้อง อำเภอตำบลชัยจังหัดเลย	6511310	32,000.00	0.00	32,000.00
2565	20004430047003110K43	จัดสรรอุปกรณ์ DLTV ทดแทนปี 57 โรงเรียนบ้านถ้ำพระตำบลเอื้อง อำเภอตำบลชัยจังหัดเลย	6511310	32,000.00	0.00	32,000.00
2565	20004430047003110K44	จัดสรรอุปกรณ์ DLTV ทดแทนปี 57 โรงเรียนบ้านแก้วตาตำบลเอื้อง อำเภอตำบลชัยจังหัดเลย	6511310	32,000.00	0.00	32,000.00
2565	20004430047003110K45	จัดสรรอุปกรณ์ DLTV ทดแทนปี 57 โรงเรียนบ้านห้วยลาดตำบลเอื้อง อำเภอตำบลชัยจังหัดเลย	6511310	32,000.00	0.00	32,000.00
2565	20004430047003110K48	จัดสรรอุปกรณ์ DLTV ทดแทนปี 57 โรงเรียนบ้านเจริญตำบลงิ้ว กอกท อำเภอหนองหัว จังหวัดเลย	6511310	32,000.00	0.00	32,000.00
2565	20004430047003110K49	จัดสรรอุปกรณ์ DLTV ทดแทนปี 57 โรงเรียนบ้านสี่ตำบลงิ้ว ท อำเภอหนองหัว จังหวัดเลย	6511310	32,000.00	0.00	32,000.00

2565	จัดสรรอุปกรณ์ DLTV ทดแทนปี 57 โรงเรียนบ้านบึง ตำบลท่าศาลา อำเภอบางขัน จังหวัดเลย	20004430047003110K55	6511310	17,500.00	0.00	17,500.00
2565	จัดสรรอุปกรณ์ DLTV ทดแทนปี 57 โรงเรียนบ้านหินสอตำบลสลาป่า อำเภอบางขัน จังหวัดเลย	20004430047003110K56	6511310	17,500.00	0.00	17,500.00
2565	จัดสรรอุปกรณ์ DLTV ทดแทนปี 57 โรงเรียนบ้านกลางตำบลสลาป่า อำเภอบางขัน จังหวัดเลย	20004430047003110K57	6511310	49,500.00	0.00	49,500.00
2565	จัดสรรอุปกรณ์ DLTV ทดแทนปี 57 โรงเรียนบ้านกอกโพธิ์แสนเอี่ยม ตำบลศรีสงคราม อำเภอบางขัน จังหวัดเลย	20004430047003110K58	6511310	49,500.00	0.00	49,500.00
2565	จัดสรรอุปกรณ์ DLTV ทดแทนปี 57 โรงเรียนบ้านโตนดตำบลลาดค่าง อำเภอบางขัน จังหวัดเลย	20004430047003110K59	6511310	17,500.00	0.00	17,500.00
2565	จัดสรรอุปกรณ์ DLTV ทดแทนปี 57 โรงเรียนบ้านลาดค่างตำบลลาดค่าง อำเภอบางขัน จังหวัดเลย	20004430047003110K60	6511310	17,500.00	0.00	17,500.00
2565	จัดสรรอุปกรณ์ DLTV ทดแทนปี 57 โรงเรียนบ้านหัวขี้ตัวตำบลลาดค่าง อำเภอบางขัน จังหวัดเลย	20004430047003110K61	6511310	17,500.00	0.00	17,500.00
2565	รายการงบประมาณประจำ รายการงบดำเนินงาน	20004570037002000000	6511200	154,200.00	41,570.00	112,630.00
**รวมตามปี 2565				45,516,323.40	37,057,296.09	8,459,027.31
รวมทั้งหมด				45,516,323.40	37,057,296.09	8,459,027.31

8. ทุนการศึกษาปริญญาตรีระดับปริญญาตรีและปริญญาโท	60,000.00								22,280.00	คนเพ็ญ/คนพิช
9. ส่งเสริมการให้กระบวนการวิจัยในการพัฒนาคุณภาพการศึกษา	100,000.00								30,360.00	คนเพ็ญ/คนพิช
10. โครงการระดับอุดมศึกษาไทยอนาคต, ผลิตบัณฑิตและคิดค้นเป็น	50,000.00								3,905.00	คนเพ็ญ/คนพิช
11. ส่งเสริมสนับสนุนหน่วยวิจัยวิจัยด้านเคมี	10,000.00								5,000.00	นางพิกุล/จิรวรรณ
12. แผนพัฒนาข้าราชการครูและบุคลากรทางการศึกษาสังกัด สพป. เขต 3	120,000.00								3,620.00	นางพิกุล/จิรวรรณ
13. พัฒนาโครงสร้างพื้นฐานเทคโนโลยีสารสนเทศและการสื่อสาร	80,000.00								17,600.00	จ.อ. สุวิมล/ดี
14. การจัดตั้ง จัดสรร และการบริหารงบประมาณประจำปี	47,000.00								11,940.00	นางพัชรี
15. โครงการจัดทำแผนปฏิบัติการ และการกำกับ ติดตาม และประเมินผลการดำเนินงาน	98,000.00								65,515.00	นางพัชรี
16. การบริหารจัดการโรงเรียนขนาดเล็ก	25,000.00								10,670.00	นางพัชรี
17. สำนักงาน นวัตกรรม นวัตกรรม	120,000.00								4,252.50	นางพัชรี
18. ส่งเสริมและสร้างวัฒนธรรมและวิสัยทัศน์ที่มีทิศทางชัดเจน	20,000.00								20,000.00	นางพัชรี
19. พัฒนาระบบและแอปพลิเคชันในการดูแลความต่อเนื่องให้กับผู้เรียน สพป. เขต 3	30,000.00								30,000.00	น.ส.จ. ฐิติ
20. ยกระดับปฏิบัติการเสริมสร้างสมรรถนะหน่วยวิจัยทางด้านการเงินและพัสดุ	100,000.00								3,560.00	นางพัชรี
21. เพิ่มประสิทธิภาพกลุ่มโรงเรียนเพื่อพัฒนาคุณภาพผู้เรียน	50,000.00								-00	คนสุพิชชา
	1,130,000.00	-00	-00						316,444.50	
	4,000,000.00								895,981.13	
รวมงบประมาณโครงการ	3,500,000.00	-00	-00						895,981.13	
รวมงบดำเนินงาน พัฒนาสำนักงานเขต										

หมายเหตุ: โครงการบางโครงการอยู่ระหว่างดำเนินการวางแผน ออกเงินคงเหลืออาจเปลี่ยนแปลงได้

งบประมาณที่ได้รับ	4,000,000.00
ยอดจัดสรรงบประมาณ	3,500,000.00
งบประมาณที่ใช้ไป	3,104,018.87
งบประมาณคงเหลือ	895,981.13

จันทักโดย



นางสาวพรพวง ศรีรุ่งนทร์
นักวิชาการเงินและบัญชีชำนาญการ

ตรวจสอบโดย



วาปี ๒๕๖๖
วาปี ๒๕๖๖

ผู้อนุมัติ



นางยุภาวดี ออ่งงาน
ผู้อำนวยการสำนักงานเขตพื้นที่การศึกษาประถมศึกษาขอนแก่น เขต 3

เรื่อง ผลการใช้จ่ายเงินงบประมาณรายจ่ายประจำปีงบประมาณ
พ.ศ.2565 ณ สิ้นไตรมาสที่ 2
เรียน ผอ.สพป.เลย 3

ตามที่ สพฐ. ได้แจ้งมาตรการภาครัฐประจำปี พ.ศ. 2565
ให้ทุกหน่วยเบิกจ่าย ได้รับทราบและถือปฏิบัติ เพื่อให้ทุกหน่วยเบิกจ่าย
ได้เร่งรัดดำเนินการให้บรรลุตามเป้าหมาย ในการนี้ สพฐ. ได้ส่งรายงาน
สรุปผลการเบิกจ่ายเงินงบประมาณรายจ่ายประจำปีงบประมาณ
พ.ศ.2565 ณ ไตรมาสที่ 2 ดังนี้

1. รายจ่ายงบดำเนินงาน เป้าหมาย สะสมร้อยละ 100
สพป.เลย 3 เบิกได้ 63.68% คงเหลือ 36.32% ลำดับที่ 165 ✓
 2. รายจ่ายลงทุน เป้าหมาย สะสมร้อยละ 100
สพป.เลย 3 เบิกได้ 78.19% คงเหลือ 21.81% ลำดับที่ 124 ✓
 3. รายจ่ายงบเงินอุดหนุน เป้าหมาย สะสมร้อยละ 100
สพป.เลย 3 เบิกได้ 54.42% คงเหลือ 45.58% ลำดับที่ 153 ✓
 4. รายจ่ายงบรายจ่ายอื่น เป้าหมาย สะสมร้อยละ 100
สพป.เลย 3 เบิกได้ 83.01% คงเหลือ 16.99% ลำดับที่ 28 ✓
- รายละเอียดตามที่แนบมาพร้อมนี้

-เห็นควรแจ้งเจ้าหน้าที่ผู้เกี่ยวข้องทราบ

จึงเรียนมาเพื่อทราบ

(นางสาวแพรวนภา ศรีวรินทร์)

นักวิชาการเงินและบัญชีชำนาญการ

ว่าที่ร.ต.

(เจริญชัย ปิ่นคำ)

ผู้อำนวยการกลุ่มบริหารงานการเงินและสินทรัพย์

(นางญาณิตา อู่ยงาน)

รองผู้อำนวยการสำนักงานเขตพื้นที่การศึกษาประถมศึกษาเลย เขต 3

(นายปองทพล แสงคำไพ)

ผู้อำนวยการสำนักงานเขตพื้นที่การศึกษาประถมศึกษาเลย เขต ๓



ที่ ศธ ๐๔๐๐๒/ว ๑๔๗๖

สำนักงานคณะกรรมการการศึกษาขั้นพื้นฐาน
กระทรวงศึกษาธิการ กทม. ๑๐๓๐๐

๑๔ เมษายน ๒๕๖๕

เรื่อง ผลการใช้จ่ายเงินงบประมาณรายจ่ายประจำปีงบประมาณ พ.ศ. ๒๕๖๕ ณ สิ้นไตรมาสที่ ๒ ภายใต้
มาตรการเร่งรัดการเบิกจ่ายงบประมาณและการใช้จ่ายภาครัฐ ประจำปีงบประมาณ พ.ศ. ๒๕๖๕

เรียน ผู้อำนวยการสำนักงานเขตพื้นที่การศึกษาประถมศึกษา/มัธยมศึกษา/ศูนย์การศึกษาพิเศษ/
โรงเรียนที่เป็นหน่วยเบิกจ่ายทุกแห่ง

อ้างถึง หนังสือสำนักงานคณะกรรมการการศึกษาขั้นพื้นฐาน ที่ ศธ ๐๔๐๐๒/ว ๑๓๓ ลงวันที่ ๑๒ มกราคม ๒๕๖๕

ตามที่ คณะรัฐมนตรีได้มีมติเมื่อวันที่ ๒๑ ธันวาคม ๒๕๖๔ เห็นชอบให้ส่วนราชการถือปฏิบัติ
ตามมาตรการเร่งรัดการเบิกจ่ายงบประมาณและการใช้จ่ายภาครัฐ ประจำปีงบประมาณ พ.ศ. ๒๕๖๕
ซึ่งกำหนดเป้าหมายการเบิกจ่ายงบประมาณรายจ่ายประจำปี ๒๕๖๕ สิ้นไตรมาสที่ ๒ ภาพรวมทุกงบรายจ่าย
ร้อยละ ๕๑ รายจ่ายประจำ ร้อยละ ๕๗ รายจ่ายลงทุน ร้อยละ ๒๙ ตามหนังสือที่อ้างถึง ความแจ้งแล้วนั้น

สำนักงานคณะกรรมการการศึกษาขั้นพื้นฐาน จึงขอส่งสรุปผลการใช้จ่ายเงินงบประมาณ
รายจ่ายประจำปีงบประมาณ พ.ศ. ๒๕๖๕ ณ สิ้นไตรมาสที่ ๒ โดยสามารถดาวน์โหลดรายละเอียดทั้งหมดได้ที่
เว็บไซต์สำนักการคลังและสินทรัพย์ <https://www.finance-obec.net/home>

ดังนั้น สำนักงานคณะกรรมการการศึกษาขั้นพื้นฐาน ขอให้ผู้บริหารหน่วยงานได้ศึกษา
เปรียบเทียบผลการดำเนินงานและตระหนักถึงความสำคัญของการใช้จ่ายเงินงบประมาณให้เป็นไปตาม
มาตรการเร่งรัดการเบิกจ่ายงบประมาณและการใช้จ่ายภาครัฐ ประจำปีงบประมาณ พ.ศ. ๒๕๖๕ เพื่อให้
การใช้จ่ายงบประมาณรายจ่ายประจำปีงบประมาณ พ.ศ. ๒๕๖๕ เป็นไปอย่างมีประสิทธิภาพ และสามารถ
สนับสนุนการฟื้นตัวของเศรษฐกิจและสังคมภายหลังจากสถานการณ์การแพร่ระบาดของโรคติดเชื้อไวรัส
โคโรนา ๒๐๑๙ ได้ตามเป้าหมายที่กำหนดไว้

อนึ่ง รายการงบลงทุนที่ยังไม่มีการก่อหนี้ผูกพัน ขอให้หน่วยงานในสังกัดที่ได้รับการจัดสรร
งบประมาณไปแล้ว เร่งดำเนินการก่อหนี้โดยเร็ว เพื่อให้เบิกจ่ายได้ทันภายในปีงบประมาณ

จึงเรียนมาเพื่อทราบและดำเนินการโดยเคร่งครัดต่อไป

ขอแสดงความนับถือ

(นายอัมพร พินะสา)

เลขาธิการคณะกรรมการการศึกษาขั้นพื้นฐาน

สำนักการคลังและสินทรัพย์

โทร. ๐ ๒๒๘๘ ๕๖๒๘

โทรสาร ๐ ๒๖๒๘ ๕๑๑๓



สรุปผลการเบิกจ่ายงบประมาณ ปี พ.ศ. 2565
ข้อมูล ณ วันที่ 31 มีนาคม 2565 (ไตรมาสที่ 2)
สำนักงานคณะกรรมการการศึกษาขั้นพื้นฐาน

กลุ่มติดตามและเบิกจ่ายเงินงบประมาณ

สำนักการคลังและสินทรัพย์

โทร. 0 2288 5628

งบดำเนินงาน

สรุปผลการเบิกจ่ายงบประมาณ ปี 2565

งบดำเนินงาน

ข้อมูล ณ วันที่ 31 มีนาคม 2565 (ไตรมาสที่ 2)

เรียงลำดับร้อยละของผลเบิกจ่ายจากมากไปหาน้อย

สำนักงานคณะกรรมการการศึกษาขั้นพื้นฐาน

ลำดับ	หน่วยงาน	งบป.ที่ได้รับ (A)	ผูกพันสัญญา (PO) (B)	%	ผลการเบิกจ่าย (C)	%	ผลการใช้จ่าย (B)+(C)	%	คงเหลือ (A)-(B)-(C)	%
152	สพป. เขียงราย เขต 3 (เขียงราย)	36,305,260.00	-	-	23,832,120.75	65.64	23,832,120.75	65.64	12,473,139.25	34.36
153	สพป. ราชบุรี เขต 2 (ราชบุรี)	26,269,494.00	120,420.00	0.46	17,223,701.97	65.57	17,344,121.97	66.02	8,925,372.03	33.98
154	สพป. สุพรรณบุรี เขต 1 (สุพรรณบุรี)	25,972,773.18	-	-	17,029,602.45	65.57	17,029,602.45	65.57	8,943,170.73	34.43
155	สพป. ปทุมธานี เขต 2 (ปทุมธานี)	19,368,446.00	-	-	12,684,927.75	65.49	12,684,927.75	65.49	6,683,518.25	34.51
156	สพป. สมุทรปราการ เขต 1 (สมุทรปราการ)	25,399,808.00	-	-	16,600,542.50	65.36	16,600,542.50	65.36	8,799,265.50	34.64
157	สพป. เขียงราย เขต 2 (เขียงราย)	33,077,010.00	-	-	21,501,696.70	65.00	21,501,696.70	65.00	11,575,313.30	35.00
158	สพป. นครศรีธรรมราช เขต 3 (นครศรีธรรมราช)	41,471,068.00	-	-	26,925,394.09	64.93	26,925,394.09	64.93	14,545,673.91	35.07
159	สพป. ชุมพร เขต 2 (ชุมพร)	24,580,634.00	-	-	15,863,693.80	64.54	15,863,693.80	64.54	8,716,940.20	35.46
160	สพป. นครราชสีมา เขต 4 (นครราชสีมา)	35,328,286.00	-	-	22,718,916.43	64.31	22,718,916.43	64.31	12,609,369.57	35.69
161	สพป. นครศรีธรรมราช เขต 4 (นครศรีธรรมราช)	28,794,700.00	-	-	18,442,495.41	64.05	18,442,495.41	64.05	10,352,204.59	35.95
162	สพป. อุตรดิตถ์ เขต 2 (อุตรดิตถ์)	16,238,050.00	29,709.50	0.18	10,360,223.30	63.80	10,389,932.80	63.99	5,848,117.20	36.01
163	สพป. นครนายก เขต 1 (นครนายก)	25,716,106.00	-	-	16,406,616.49	63.80	16,406,616.49	63.80	9,309,489.51	36.20
164	สพป. ภูเก็ต เขต 1 (ภูเก็ต)	17,952,564.00	40,000.00	0.22	11,432,353.11	63.68	11,472,353.11	63.90	6,480,210.89	36.10
165	สพป. เลย เขต 3 (เลย)	21,780,684.00	-	-	13,869,414.28	63.68	13,869,414.28	63.68	7,911,269.72	36.32
166	สพป. ลพบุรี เขต 1 (ลพบุรี)	28,783,478.00	-	-	18,222,817.02	63.31	18,222,817.02	63.31	10,560,660.98	36.69
167	สพป. ลำปาง เขต 3 (ลำปาง)	17,432,914.00	-	-	11,026,019.30	63.25	11,026,019.30	63.25	6,406,894.70	36.75
168	สพป. เพชรบูรณ์ เขต 3 (เพชรบูรณ์)	32,335,998.00	121,034.69	0.37	20,431,173.82	63.18	20,552,208.51	63.56	11,783,789.49	36.44
169	สพป. สงขลา เขต 1 (สงขลา)	31,537,960.00	-	-	19,920,911.64	63.16	19,920,911.64	63.16	11,617,048.36	36.84
170	สพป. จันทบุรี เขต 1 (จันทบุรี)	20,244,732.00	105,368.58	0.52	12,782,823.02	63.14	12,888,191.60	63.66	7,356,540.40	36.34
171	สพป. อุทัยธานี เขต 1 (อุทัยธานี)	15,028,477.00	-	-	9,481,575.43	63.09	9,481,575.43	63.09	5,546,901.57	36.91
172	สพป. ตรัง เขต 1 (ตรัง)	21,524,408.00	56,630.00	0.26	13,562,493.48	63.01	13,619,123.48	63.27	7,905,284.52	36.73
173	สพป. นครศรีธรรมราช เขต 1 (นครศรีธรรมราช)	27,770,466.00	-	-	17,454,633.39	62.85	17,454,633.39	62.85	10,315,832.61	37.15
174	สพป. นครพนม เขต 1 (นครพนม)	42,980,502.00	6,480.00	0.02	26,912,818.96	62.62	26,919,298.96	62.63	16,061,203.04	37.37
175	สพป. กาญจนบุรี เขต 3 (กาญจนบุรี)	22,505,074.00	39,550.00	0.18	14,044,937.21	62.41	14,084,487.21	62.58	8,420,586.79	37.42
176	สพป. ราชบุรี เขต 2 (ราชบุรี)	21,196,428.00	-	-	13,177,350.50	62.17	13,177,350.50	62.17	8,019,077.50	37.83
177	สพป. ราชบุรี เขต 1 (ราชบุรี)	23,415,946.00	-	-	14,541,330.96	62.10	14,541,330.96	62.10	8,874,615.04	37.90

งบลงทุน

สรุปผลการเบิกจ่ายงบประมาณ ปี 2565

งบลงทุน

ข้อมูล ณ วันที่ 31 มีนาคม 2565 (ไตรมาสที่ 2)

เรียงลำดับร้อยละของผลเบิกจ่ายจากมากไปหาน้อย

สำนักงานคณะกรรมการการศึกษาขั้นพื้นฐาน

สำนักงานคณะกรรมการการศึกษาขั้นพื้นฐาน

หน่วย: บาท

ลำดับ	หน่วยงาน	งปม.ที่ได้รับ (A)	ผูกพันสัญญา (PO) (B)	%	ผลการเบิกจ่าย (C)	%	ผลการใช้จ่าย (B)+(C)	%	คงเหลือ (A)-(B)-(C)	%
103	สพป. ระยอง เขต 2 (ระยอง)	52,904,900.00	20,805,465.00	39.33	19,447,343.58	36.76	40,252,808.58	76.09	12,652,091.42	23.91
104	สพป. มหาสารคาม เขต 1 (มหาสารคาม)	37,963,600.00	3,657,000.00	9.63	13,791,946.48	36.33	17,448,946.48	45.96	20,514,653.52	54.04
105	สพป. อ่างทอง เขต 1 (อ่างทอง)	51,866,100.00	16,231,000.00	31.29	18,625,500.00	35.91	34,856,500.00	67.20	17,009,600.00	32.80
106	สพป. สกลนคร เขต 2 (สกลนคร)	56,647,600.00	30,223,981.00	53.35	19,995,300.00	35.30	50,219,281.00	88.65	6,428,319.00	11.35
107	สพป. ฉะเชิงเทรา เขต 2 (ฉะเชิงเทรา)	33,123,100.00	4,553,900.00	13.75	11,688,200.00	35.29	16,242,100.00	49.04	16,881,000.00	50.96
108	สพป. สงขลา เขต 1 (สงขลา)	21,277,900.00	6,217,709.73	29.22	7,465,952.00	35.09	13,683,661.73	64.31	7,594,238.27	35.69
109	สพป. ปราชินบุรี เขต 1 (ปราชินบุรี)	84,204,800.00	40,198,256.40	47.74	29,337,958.14	34.84	69,536,214.54	82.58	14,668,585.46	17.42
110	สพป. อุบลราชธานี เขต 3 (อุบลราชธานี)	69,762,000.00	37,555,600.00	53.83	23,602,600.00	33.83	61,158,200.00	87.67	8,603,800.00	12.33
111	สพป. นครราชสีมา เขต 5 (นครราชสีมา)	49,564,700.00	19,089,800.00	38.51	16,605,700.00	33.50	35,695,500.00	72.02	13,869,200.00	27.98
112	สพป. อุตรดิตถ์ เขต 4 (อุตรดิตถ์)	37,867,800.00	11,667,100.00	30.81	12,679,700.00	33.48	24,346,800.00	64.29	13,521,000.00	35.71
113	สพป. ตาก เขต 1 (ตาก)	31,987,300.00	1,314,820.00	4.11	10,578,500.00	33.07	11,893,320.00	37.18	20,093,980.00	62.82
114	สพป. ระนอง เขต 1 (ระนอง)	18,926,000.00	10,623,600.00	56.13	6,252,150.00	33.03	16,875,750.00	89.17	2,050,250.00	10.83
115	สพป. ชุมพร เขต 1 (ชุมพร)	71,748,700.00	41,917,174.51	58.42	23,519,050.70	32.78	65,436,225.21	91.20	6,312,474.79	8.80
116	สพป. นครราชสีมา เขต 4 (นครราชสีมา)	67,468,200.00	31,871,270.00	47.24	21,980,573.00	32.58	53,851,843.00	79.82	13,616,357.00	20.18
117	สพป. สุโขทัย เขต 1 (สุโขทัย)	32,112,100.00	13,266,200.00	41.31	10,416,100.00	32.44	23,682,300.00	73.75	8,429,800.00	26.25
118	สพป. กุกกัก เขต 1 (กุกกัก)	28,515,200.00	3,933,534.00	13.79	9,225,980.00	32.35	13,159,514.00	46.15	15,355,686.00	53.85
119	สพป. เชียงราย เขต 4 (เชียงใหม่)	42,564,300.00	20,669,298.00	48.56	13,660,700.00	32.09	34,329,998.00	80.65	8,234,302.00	19.35
120	สพป. น่าน เขต 1 (น่าน)	33,674,000.00	18,313,206.60	54.38	10,718,271.41	31.83	29,031,478.01	86.21	4,642,521.99	13.79
121	สพป. นครนายก เขต 1 (นครนายก)	49,573,700.00	29,341,090.00	59.19	15,753,500.00	31.78	45,094,590.00	90.96	4,479,110.00	9.04
122	สพป. อำนาจเจริญ เขต 1 (อำนาจเจริญ)	50,224,100.00	25,912,723.30	51.59	15,759,800.00	31.38	41,672,523.30	82.97	8,551,576.70	17.03
123	สพป. เลย เขต 1 (เลย)	35,375,500.00	22,415,400.00	63.36	11,064,800.00	31.28	33,480,200.00	94.64	1,895,300.00	5.36
124	สพป. เลย เขต 3 (เลย)	36,755,900.00	17,263,000.00	46.97	11,476,900.00	31.22	28,739,900.00	78.19	8,016,000.00	21.81
125	สพป. ตรัง เขต 2 (ตรัง)	54,996,300.00	14,333,790.00	26.06	17,076,510.00	31.05	31,410,300.00	57.11	23,586,000.00	42.89
126	สพป.หนองคาย เขต 1 (หนองคาย)	52,344,000.00	17,923,600.00	34.24	16,207,088.00	30.96	34,130,688.00	65.20	18,213,312.00	34.80
127	สพป. ชัยภูมิ เขต 2 (ชัยภูมิ)	47,240,700.00	23,995,300.00	50.79	14,564,900.00	30.83	38,560,200.00	81.62	8,680,500.00	18.38
128	สพป. พระนครศรีอยุธยา เขต 1 (พระนครศรีอยุธยา)	39,198,200.00	5,853,838.74	14.93	12,033,455.65	30.70	17,887,294.39	45.63	21,310,905.61	54.37
129	สพป. นครศรีธรรมราช เขต 4 (นครศรีธรรมราช)	26,146,800.00	11,595,475.00	44.35	7,868,150.00	30.09	19,463,625.00	74.44	6,683,175.00	25.56

งบเงินอุดหนุน

สรุปผลการเบิกจ่ายงบประมาณ ปี 2565

งบเงินอุดหนุน

ข้อมูล ณ วันที่ 31 มีนาคม 2565 (ไตรมาสที่ 2)

เรียงลำดับร้อยละของผลเบิกจ่ายจากมากไปหาน้อย

สำนักงานคณะกรรมการการศึกษาขั้นพื้นฐาน

ลำดับ	หน่วยงาน	งปม.ที่ได้รับ (A)	ผูกพันสัญญา (PO) (B)	%	ผลการเบิกจ่าย (C)	%	ผลการใช้จ่าย (B)+(C)	%	คงเหลือ (A)-(B)-(C)	%
152	สพป. นครศรีธรรมราช เขต 2 (นครศรีธรรมราช)	109,247,509.00	-	-	59,579,017.00	54.54	59,579,017.00	54.54	49,668,492.00	45.46
153	สพป. เดย เขต 3 (เดย)	23,356,362.00	-	-	12,710,360.00	54.42	12,710,360.00	54.42	10,646,002.00	45.58
154	สพป. พัทลุง เขต 2 (พัทลุง)	54,701,677.00	-	-	29,770,268.00	54.42	29,770,268.00	54.42	24,931,409.00	45.58
155	สพป. กาญจนบุรี เขต 2 (กาญจนบุรี)	51,069,845.00	-	-	27,776,649.00	54.39	27,776,649.00	54.39	23,293,196.00	45.61
156	สพป. นครราชสีมา เขต 4 (นครราชสีมา)	96,100,682.00	-	-	52,205,877.00	54.32	52,205,877.00	54.32	43,894,805.00	45.68
157	สพป. สงขลา เขต 1 (สงขลา)	64,682,293.00	-	-	35,088,568.00	54.25	35,088,568.00	54.25	29,593,725.00	45.75
158	สพป. เดย เขต 1 (เดย)	61,216,455.00	-	-	33,194,134.00	54.22	33,194,134.00	54.22	28,022,321.00	45.78
159	สพป. สิงห์บุรี เขต 1 (สิงห์บุรี)	40,609,359.00	-	-	21,985,098.00	54.14	21,985,098.00	54.14	18,624,261.00	45.86
160	สพป.แพร่ เขต 1 (แพร่)	24,574,604.00	-	-	13,299,328.00	54.12	13,299,328.00	54.12	11,275,276.00	45.88
161	สพป. นนทบุรี เขต 2 (นนทบุรี)	47,607,665.00	-	-	25,747,587.00	54.08	25,747,587.00	54.08	21,860,078.00	45.92
162	สพป. สุราษฎร์ธานี เขต 1 (สุราษฎร์ธานี)	74,656,745.00	-	-	40,376,408.00	54.08	40,376,408.00	54.08	34,280,337.00	45.92
163	สพป. ลำปาง เขต 2 (ลำปาง)	37,481,042.00	-	-	20,190,928.00	53.87	20,190,928.00	53.87	17,290,114.00	46.13
164	สพป. สุพรรณบุรี เขต 3 (สุพรรณบุรี)	55,330,861.00	-	-	29,794,268.00	53.85	29,794,268.00	53.85	25,536,593.00	46.15
165	สพป.สมุทรปราการ เขต 1 (สมุทรปราการ)	99,948,952.00	-	-	53,824,471.00	53.85	53,824,471.00	53.85	46,124,481.00	46.15
166	สพป. สุพรรณบุรี เขต 1 (สุพรรณบุรี)	57,808,144.00	-	-	31,091,131.00	53.78	31,091,131.00	53.78	26,717,013.00	46.22
167	สพป. สระบุรี เขต 2 (สระบุรี)	73,753,905.00	-	-	39,608,818.00	53.70	39,608,818.00	53.70	34,145,087.00	46.30
168	สพป. ประจวบคีรีขันธ์ เขต 2 (ประจวบคีรีขันธ์)	51,937,187.00	-	-	27,839,205.00	53.60	27,839,205.00	53.60	24,097,982.00	46.40
169	สพป. สุราษฎร์ธานี เขต 2 (สุราษฎร์ธานี)	94,545,896.00	-	-	50,664,064.00	53.59	50,664,064.00	53.59	43,881,832.00	46.41
170	สพป. นครนายก เขต 1 (นครนายก)	59,106,158.00	-	-	31,662,101.00	53.57	31,662,101.00	53.57	27,444,057.00	46.43
171	สพป. เชียงใหม่ เขต 1 (เชียงใหม่)	65,566,910.00	-	-	35,095,556.00	53.53	35,095,556.00	53.53	30,471,354.00	46.47
172	สพป. พระนครศรีอยุธยา เขต 2 (พระนครศรีอยุธยา)	71,125,064.00	-	-	38,059,181.00	53.51	38,059,181.00	53.51	33,065,883.00	46.49
173	สพป. ราชบุรี เขต 2 (ราชบุรี)	65,437,336.00	-	-	34,710,459.00	53.04	34,710,459.00	53.04	30,726,877.00	46.96
174	สพป. ประจวบคีรีขันธ์ เขต 1 (ประจวบคีรีขันธ์)	72,698,436.00	-	-	38,550,590.00	53.03	38,550,590.00	53.03	34,147,846.00	46.97
175	สพป. ปทุมธานี เขต 1 (ปทุมธานี)	108,545,229.00	-	-	57,405,414.00	52.89	57,405,414.00	52.89	51,139,815.00	47.11
176	สพป. จันทบุรี เขต 1 (จันทบุรี)	56,067,724.00	-	-	29,579,320.00	52.76	29,579,320.00	52.76	26,488,404.00	47.24
177	สพป. ระยอง เขต 1 (ระยอง)	136,495,287.00	-	-	71,978,731.00	52.73	71,978,731.00	52.73	64,516,556.00	47.27

งบรายจ่ายอื่น

สรุปผลการเบิกจ่ายงบประมาณ ปี 2565

งบรายจ่ายอื่น

ข้อมูล ณ วันที่ 31 มีนาคม 2565 (ไตรมาสที่ 2)

เรียงลำดับร้อยละของผลเบิกจ่ายจากมากไปหาน้อย

สำนักงานคณะกรรมการการศึกษาขั้นพื้นฐาน

ลำดับ	หน่วยงาน	งบป.ที่ได้รับ (A)	ผูกพันสัญญา (PO) (B)	%	ผลการเบิกจ่าย (C)	%	ผลการใช้จ่าย (B)+(C)	%	คงเหลือ (A)-(B)-(C)	%
22	สพป. เลย เขต 2 (เลย)	1,623,520.00	6,930.00	0.43	1,358,762.42	83.69	1,365,692.42	84.12	257,827.58	15.88
23	สพป. เพชร เขต 2 (เพชร)	1,582,090.00	-	-	1,319,625.95	83.41	1,319,625.95	83.41	262,464.05	16.59
24	สพป. เชียงใหม่ เขต 3 (เชียงใหม่)	1,619,300.00	-	-	1,348,645.00	83.29	1,348,645.00	83.29	270,655.00	16.71
25	สพป. นราธิวาส เขต 2 (นราธิวาส)	893,270.00	-	-	743,943.00	83.28	743,943.00	83.28	149,327.00	16.72
26	สพป. นครพนม เขต 2 (นครพนม)	1,755,520.00	-	-	1,459,830.00	83.16	1,459,830.00	83.16	295,690.00	16.84
27	สพป.หนองบัวลำภู เขต 1 (หนองบัวลำภู)	2,168,320.00	-	-	1,801,451.52	83.08	1,801,451.52	83.08	366,868.48	16.92
28	สพป. เลย เขต 3 (เลย)	1,420,525.00	-	-	1,179,150.60	83.01	1,179,150.60	83.01	241,374.40	16.99
29	สพป. กำแพงเพชร เขต 1 (กำแพงเพชร)	2,093,270.00	-	-	1,736,785.00	82.97	1,736,785.00	82.97	356,485.00	17.03
30	สพป.หนองคาย เขต 2 (หนองคาย)	1,570,880.00	-	-	1,302,672.00	82.93	1,302,672.00	82.93	268,208.00	17.07
31	สพป. นครสวรรค์ เขต 1 (นครสวรรค์)	1,772,880.00	-	-	1,468,734.00	82.84	1,468,734.00	82.84	304,146.00	17.16
32	สพป.สมุทรสงคราม เขต 1 (สมุทรสงคราม)	571,730.00	-	-	473,364.09	82.80	473,364.09	82.80	98,365.91	17.20
33	สพป.แม่ฮ่องสอน เขต 1 (แม่ฮ่องสอน)	1,546,160.00	-	-	1,280,020.00	82.79	1,280,020.00	82.79	266,140.00	17.21
34	สพป. พิษณุโลก เขต 3 (พิษณุโลก)	1,665,810.00	-	-	1,376,880.66	82.66	1,376,880.66	82.66	288,929.34	17.34
35	สพป. ตรัง เขต 1 (ตรัง)	755,090.00	-	-	623,626.67	82.59	623,626.67	82.59	131,463.33	17.41
36	สพป. อุทัยธานี เขต 2 (อุทัยธานี)	1,500,995.00	-	-	1,238,379.00	82.50	1,238,379.00	82.50	262,616.00	17.50
37	สพป.หนองบัวลำภู เขต 2 (หนองบัวลำภู)	1,777,320.00	-	-	1,464,098.33	82.38	1,464,098.33	82.38	313,221.67	17.62
38	สพป. สระบุรี เขต 1 (สระบุรี)	796,480.00	-	-	655,930.05	82.35	655,930.05	82.35	140,549.95	17.65
39	สพป. นครสวรรค์ เขต 2 (นครสวรรค์)	1,433,700.00	-	-	1,180,325.00	82.33	1,180,325.00	82.33	253,375.00	17.67
40	สพป. พิษณุโลก เขต 2 (พิษณุโลก)	1,471,905.00	-	-	1,208,512.78	82.11	1,208,512.78	82.11	263,392.22	17.89
41	สพป. สกลนคร เขต 3 (สกลนคร)	1,871,860.00	-	-	1,535,832.57	82.05	1,535,832.57	82.05	336,027.43	17.95
42	สพป. ลำปาง เขต 1 (ลำปาง)	1,916,060.00	-	-	1,570,950.93	81.99	1,570,950.93	81.99	345,109.07	18.01
43	สพป. เลย เขต 1 (เลย)	1,597,655.00	-	-	1,309,791.54	81.98	1,309,791.54	81.98	287,863.46	18.02
44	สพป. สุพรรณบุรี เขต 3 (สุพรรณบุรี)	816,485.00	-	-	667,041.65	81.70	667,041.65	81.70	149,443.35	18.30
45	สพป. นราธิวาส เขต 3 (นราธิวาส)	648,730.00	-	-	527,100.00	81.25	527,100.00	81.25	121,630.00	18.75
46	สพป. อุบลราชธานี เขต 4 (อุบลราชธานี)	783,840.00	-	-	629,940.00	80.37	629,940.00	80.37	153,900.00	19.63
47	สพป. มหาสารคาม เขต 2 (มหาสารคาม)	752,515.00	-	-	603,267.00	80.17	603,267.00	80.17	149,248.00	19.83
48	สพป. ลำพูน เขต 2 (ลำพูน)	1,461,730.00	-	-	1,171,438.16	80.14	1,171,438.16	80.14	290,291.84	19.86



ที่ ศธ ๐๔๐๐๒/๖๑ ๓ ๓

สำนักงานคณะกรรมการการศึกษาขั้นพื้นฐาน
กระทรวงศึกษาธิการ กทม. ๑๐๓๐๐

๑๒ มกราคม ๒๕๖๕

เรื่อง ผลการใช้จ่ายเงินงบประมาณรายจ่ายประจำปีงบประมาณ พ.ศ. ๒๕๖๕ ณ สิ้นไตรมาสที่ ๑ ภายใต้
มาตรการเร่งรัดการเบิกจ่ายงบประมาณและการใช้จ่ายภาครัฐ ประจำปีงบประมาณ พ.ศ. ๒๕๖๕

เรียน ผู้อำนวยการสำนักงานเขตพื้นที่การศึกษาประถมศึกษา/มัธยมศึกษา/ศูนย์การศึกษาพิเศษ/
โรงเรียนที่เป็นหน่วยเบิกจ่ายทุกแห่ง

- สิ่งที่ส่งมาด้วย ๑. สำเนาหนังสือสำนักเลขาธิการคณะรัฐมนตรี ด่วนที่สุด ที่ นร ๐๕๐๕/ว ๓๔๗๖
ลงวันที่ ๒๒ ธันวาคม ๒๕๖๔
๒. แนวปฏิบัติสำหรับหน่วยเบิกจ่ายในสังกัด สพฐ.

ด้วย คณะรัฐมนตรีได้มีมติเมื่อวันที่ ๒๑ ธันวาคม ๒๕๖๔ เห็นชอบให้ส่วนราชการถือปฏิบัติ
ตามมาตรการเร่งรัดการเบิกจ่ายงบประมาณและการใช้จ่ายภาครัฐ ประจำปีงบประมาณ พ.ศ. ๒๕๖๕
ซึ่งกำหนดเป้าหมายการเบิกจ่ายงบประมาณรายจ่ายประจำปี ๒๕๖๕ ในไตรมาสที่ ๑ ภาพรวมทุกงบรายจ่าย
ร้อยละ ๓๐ รายจ่ายประจำ ร้อยละ ๓๔ รายจ่ายลงทุน ร้อยละ ๑๓ รายละเอียดตามสิ่งที่ส่งมาด้วย ๑.

สำนักงานคณะกรรมการการศึกษาขั้นพื้นฐาน จึงขอให้ทุกหน่วยเบิกจ่ายถือปฏิบัติตาม
มาตรการดังกล่าว ให้เป็นไปตามเป้าหมายที่กำหนดไว้ รายละเอียดตามสิ่งที่ส่งมาด้วย ๒. อนึ่งสำหรับผล
การใช้จ่ายงบประมาณรายจ่ายประจำปีงบประมาณ พ.ศ. ๒๕๖๕ ณ สิ้นไตรมาสที่ ๑ สามารถดาวน์โหลด
รายละเอียดทั้งหมดได้ที่เว็บไซต์สำนักการคลังและสินทรัพย์ <https://www.finance-obec.net/home>

ดังนั้น สำนักงานคณะกรรมการการศึกษาขั้นพื้นฐาน ขอให้ผู้บริหารหน่วยงานได้ศึกษา
เปรียบเทียบผลการดำเนินงานและตระหนักถึงความสำคัญของการใช้จ่ายเงินงบประมาณให้เป็นไปตาม
มาตรการเร่งรัดการเบิกจ่ายงบประมาณและการใช้จ่ายภาครัฐ ประจำปีงบประมาณ พ.ศ. ๒๕๖๕ เพื่อให้
การใช้จ่ายงบประมาณรายจ่ายประจำปีงบประมาณ พ.ศ. ๒๕๖๕ เป็นไปอย่างมีประสิทธิภาพ และสามารถ
สนับสนุนการฟื้นตัวของเศรษฐกิจและสังคมภายหลังจากสถานการณ์การแพร่ระบาดของโรคติดต่อเชื้อไวรัส
โคโรนา ๒๐๑๙ ได้ตามเป้าหมายที่กำหนดไว้

จึงเรียนมาเพื่อทราบและดำเนินการโดยเคร่งครัดต่อไป

ขอแสดงความนับถือ

(นายวัลลพ สงวนนาม)

รองเลขาธิการคณะกรรมการการศึกษาขั้นพื้นฐาน ปฏิบัติราชการแทน
เลขาธิการคณะกรรมการการศึกษาขั้นพื้นฐาน

สำนักการคลังและสินทรัพย์

โทร. ๐ ๒๒๘๘ ๕๖๒๘

โทรสาร ๐ ๒๖๒๘ ๕๑๑๓

ด่วนที่สุด

ที่ นร ๐๕๐๕/ว ๓๒๗๖

สำเนา

สำนักเลขาธิการคณะรัฐมนตรี
ทำเนียบรัฐบาล กทม. ๑๐๓๐๐

๖๖ ธันวาคม ๒๕๖๔

เรื่อง ผลการประชุมคณะกรรมการติดตามเร่งรัดการเบิกจ่ายงบประมาณและการใช้จ่ายภาครัฐ ครั้งที่ ๓/๒๕๖๔
กราบเรียน/เรียน รอง-นรม., รัฐ-นร., กระทรวง, กรม

อ้างถึง หนังสือสำนักเลขาธิการคณะรัฐมนตรี ด่วนที่สุด ที่ นร ๐๕๐๕/ว ๓๒๗๖ ลงวันที่ ๙ กันยายน ๒๕๖๔

สิ่งที่ส่งมาด้วย สำเนาหนังสือคณะกรรมการติดตามเร่งรัดการเบิกจ่ายงบประมาณและการใช้จ่ายภาครัฐ
ด่วนที่สุด ที่ กค ๐๔๑๒.๔/๕๕๔๓๖ ลงวันที่ ๒๙ พฤศจิกายน ๒๕๖๔

ตามที่ได้แจ้งมติคณะรัฐมนตรี (๗ กันยายน ๒๕๖๔) เกี่ยวกับผลการประชุมคณะกรรมการ
ติดตามเร่งรัดการเบิกจ่ายงบประมาณและการใช้จ่ายภาครัฐ ครั้งที่ ๒/๒๕๖๔ เมื่อวันที่ ๒๓ สิงหาคม ๒๕๖๔
มาเพื่อทราบ ความละเอียดแจ้งแล้ว นั้น

คณะกรรมการติดตามเร่งรัดการเบิกจ่ายงบประมาณและการใช้จ่ายภาครัฐได้เสนอ
ผลการประชุมคณะกรรมการติดตามเร่งรัดการเบิกจ่ายงบประมาณและการใช้จ่ายภาครัฐ ครั้งที่ ๓/๒๕๖๔
เมื่อวันที่ ๓ พฤศจิกายน ๒๕๖๔ ไปเพื่อคณะรัฐมนตรีทราบ ความละเอียดปรากฏตามสำเนาหนังสือที่ส่งมาด้วยนี้

คณะรัฐมนตรีได้มีมติเมื่อวันที่ ๒๑ ธันวาคม ๒๕๖๔ รับทราบตามที่คณะกรรมการติดตาม
เร่งรัดการเบิกจ่ายงบประมาณและการใช้จ่ายภาครัฐเสนอ

จึงกราบเรียนมาเพื่อโปรดทราบ/จึงเรียนมาเพื่อโปรดทราบ/จึงเรียนมาเพื่อโปรดทราบ
และได้โปรดแจ้งให้หน่วยงานในสังกัดทราบด้วย

ขอแสดงความนับถือ (อย่างยิ่ง)

ณัฐภรณ์ อนันตศิลป์

(นางณัฐภรณ์ อนันตศิลป์)

เลขาธิการคณะรัฐมนตรี

กองพัฒนาศาสตร์และติดตามนโยบายพิเศษ

โทร. ๐ ๒๒๘๐ ๙๐๐๐ ต่อ ๑๓๓๒ (วันส) ๑๕๒๒ (เฉลิมขวัญ)

โทรสาร ๐ ๒๒๘๐ ๑๔๔๖ www.soc.go.th (เฉลิมขวัญ/อริศรา)

ไปรษณีย์อิเล็กทรอนิกส์ saraban@soc.go.th

หมายเหตุ อัยการสูงสุด

รอง-นรม., รัฐ-นร., องค์การอิสระ

กระทรวง กรม

: จึงกราบเรียนมาเพื่อโปรดทราบ

: จึงเรียนมาเพื่อโปรดทราบ

: จึงเรียนมาเพื่อโปรดทราบและได้โปรดแจ้งให้หน่วยงานในสังกัดทราบด้วย

ด่วนที่สุด

ที่ กค ๐๔๑๒.๔/ ๕๕๕๓๖



คณะกรรมการติดตามเร่งรัดการเบิกจ่าย
งบประมาณและการใช้จ่ายภาครัฐ
กระทรวงการคลัง
ถนนพระรามที่ ๖ กทม. ๑๐๔๐๐

๒๙ พฤศจิกายน ๒๕๖๔

เรื่อง ผลการประชุมคณะกรรมการติดตามเร่งรัดการเบิกจ่ายงบประมาณและการใช้จ่ายภาครัฐ ครั้งที่ ๓/๒๕๖๔
เรียน เลขาธิการคณะรัฐมนตรี

- สิ่งที่ส่งมาด้วย ๑. หนังสือนายกรัฐมนตรีเห็นชอบให้เสนอคณะรัฐมนตรี
๒. ผลการเบิกจ่ายเงินงบประมาณรายจ่ายลงทุน ประจำปีงบประมาณ พ.ศ. ๒๕๖๔ จำแนกเป็นรายกระทรวง เรียงลำดับร้อยละการเบิกจ่ายจากมากไปน้อย
 ๓. ผลการเบิกจ่ายเงินงบประมาณรายจ่ายลงทุน ประจำปีงบประมาณ พ.ศ. ๒๕๖๔ ที่สำคัญ
 ๔. รัฐวิสาหกิจปีงบประมาณที่มีปัญหาการเบิกจ่ายงบลงทุน ประจำปี ๒๕๖๔
 ๕. การลงทุนในโครงการขนาดใหญ่ที่มีมูลค่า ๑,๐๐๐ ล้านบาทขึ้นไป
 ๖. สรุปภาพรวมผลการดำเนินการภายใต้พระราชกำหนดให้อำนาจกระทรวงการคลังกู้เงินเพื่อแก้ไขปัญหา เยียวยา และฟื้นฟูเศรษฐกิจและสังคมที่ได้รับผลกระทบจากการระบาดของโรคติดเชื้อไวรัสโคโรนา ๒๐๑๙ พ.ศ. ๒๕๖๓ (กรอบวงเงิน ๑ ล้านล้านบาท)
 ๗. สถานะการใช้จ่ายโครงการภายใต้พระราชกำหนดให้อำนาจกระทรวงการคลังกู้เงินเพื่อแก้ไขปัญหา เยียวยา และฟื้นฟูเศรษฐกิจและสังคมที่ได้รับผลกระทบจากการระบาดของโรคติดเชื้อไวรัสโคโรนา ๒๐๑๙ พ.ศ. ๒๕๖๓ (กรอบวงเงิน ๑ ล้านล้านบาท)
 ๘. สรุปภาพรวมผลการดำเนินการภายใต้พระราชกำหนดให้อำนาจกระทรวงการคลังกู้เงินเพื่อแก้ไขปัญหาเศรษฐกิจและสังคม จากการระบาดของโรคติดเชื้อไวรัสโคโรนา ๒๐๑๙ เพิ่มเติม พ.ศ. ๒๕๖๔ (กรอบวงเงิน ๕ แสนล้านบาท)
 ๙. สถานะการใช้จ่ายโครงการภายใต้พระราชกำหนดให้อำนาจกระทรวงการคลังกู้เงินเพื่อแก้ไขปัญหาเศรษฐกิจและสังคม จากการระบาดของโรคติดเชื้อไวรัสโคโรนา ๒๐๑๙ เพิ่มเติม พ.ศ. ๒๕๖๔ (กรอบวงเงิน ๕ แสนล้านบาท)

ด้วยนายกรัฐมนตรีได้เห็นชอบให้เสนอเรื่อง ผลการประชุมคณะกรรมการติดตามเร่งรัดการเบิกจ่ายงบประมาณและการใช้จ่ายภาครัฐ (คณะกรรมการฯ) ครั้งที่ ๓/๒๕๖๔ มาเพื่อคณะรัฐมนตรีทราบ โดยที่เรื่องนี้เข้าข่าย ที่จะต้องนำเสนอคณะรัฐมนตรีตามที่กำหนดในพระราชกฤษฎีกาว่าด้วยการเสนอเรื่องและการประชุมคณะรัฐมนตรี พ.ศ. ๒๕๕๔ มาตรา ๔ (๑๒) กำหนดให้เรื่องที่นายกรัฐมนตรีในฐานะหัวหน้ารัฐบาลนำเสนอหรือมีคำสั่งให้เสนอคณะรัฐมนตรี รวมทั้งสอดคล้องกับยุทธศาสตร์ชาติในด้าน (๒) การสร้างขีดความสามารถในการแข่งขัน รายละเอียดปรากฏตามสิ่งที่ส่งมาด้วย ๑

ทั้งนี้ เรื่องดังกล่าวมีรายละเอียด ดังนี้

๑. เรื่องเดิม...

๑. เรื่องเดิม

ด้วยคณะรัฐมนตรีในคราวประชุมเมื่อวันที่ ๑๐ พฤศจิกายน ๒๕๖๓ มีมติเห็นชอบมาตรการการคลังด้านการใช้จ่ายภาครัฐ และแต่งตั้งคณะกรรมการฯ เพื่อติดตามและเร่งรัดการเบิกจ่ายงบประมาณทั้งรายจ่ายประจำและรายจ่ายลงทุนของหน่วยรับงบประมาณ รวมทั้งติดตามเร่งรัดการใช้จ่ายภาครัฐอื่น ๆ และรายงานผลความก้าวหน้า ปัญหาอุปสรรคการดำเนินการ และเสนอแนะแนวทางแก้ไขตามอำนาจหน้าที่ที่ได้รับมอบหมายให้นายกรัฐมนตรีทราบ

๒. เหตุผลความจำเป็นที่ต้องเสนอคณะรัฐมนตรี

คณะกรรมการฯ ในคราวประชุมครั้งที่ ๓/๒๕๖๔ มีมติรับทราบรายงานผลการเบิกจ่ายงบประมาณและการใช้จ่ายเงินภาครัฐ ตั้งแต่ต้นปีงบประมาณจนถึงวันที่ ๓๐ กันยายน ๒๕๖๔ และเห็นชอบการกำหนดมาตรการเร่งรัดการเบิกจ่ายงบประมาณและการใช้จ่ายภาครัฐ ประจำปีงบประมาณ พ.ศ. ๒๕๖๕ โดยเห็นควรให้นำผลการประชุมคณะกรรมการฯ ดังกล่าว เสนอคณะรัฐมนตรีเพื่อทราบ และเป็นแนวทางให้หน่วยรับงบประมาณดำเนินการให้สอดคล้องกับเป้าหมายในภาพรวมของประเทศ

๓. สารสำคัญ

คณะกรรมการฯ ขอรายงานผลการประชุมคณะกรรมการฯ ครั้งที่ ๓/๒๕๖๔ เมื่อวันที่ ๓ พฤศจิกายน ๒๕๖๔ ดังนี้

๓.๑ รายงานการเบิกจ่ายงบประมาณและการใช้จ่ายภาครัฐ

ที่ประชุมมีมติรับทราบผลการเบิกจ่ายงบประมาณและการใช้จ่ายภาครัฐ สรุปได้ดังนี้

๓.๑.๑ ภาพรวมการเบิกจ่ายเงินปีงบประมาณ พ.ศ. ๒๕๖๔

ภาพรวมการเบิกจ่ายเงินปีงบประมาณ พ.ศ. ๒๕๖๔ ตั้งแต่ต้นปีงบประมาณจนถึงวันที่ ๓๐ กันยายน ๒๕๖๔ มีการเบิกจ่ายแล้วจำนวน ๔,๒๓๔,๙๑๗ ล้านบาท โดยมีรายละเอียด ดังตารางที่ ๑

ตารางที่ ๑ ผลการเบิกจ่ายเงินปีงบประมาณ พ.ศ. ๒๕๖๔

ตั้งแต่ต้นปีงบประมาณจนถึงวันที่ ๓๐ กันยายน ๒๕๖๔

หน่วย : ล้านบาท

รายการ	วงเงินงบประมาณ/ แผนการใช้จ่าย ^(๑)	เบิกจ่ายแล้ว (๑ ต.ค. ๖๓ - ๓๐ ก.ย. ๖๔)	ร้อยละ เบิกจ่าย	การใช้จ่าย ^(๒) (๑ ต.ค. ๖๓ - ๓๐ ก.ย. ๖๔)	
				จำนวน	ร้อยละ
๑. งบประมาณรายจ่าย ประจำปีงบประมาณ พ.ศ. ๒๕๖๔ ^(๕)	๓,๒๘๕,๙๖๓	๓,๐๑๒,๑๕๖	๙๑.๖๗	๓,๒๔๙,๕๒๐	๙๘.๘๙
๑.๑ รายจ่ายประจำ	๒,๖๘๑,๖๕๔	๒,๕๘๓,๗๙๙	๙๖.๓๕	๒,๖๕๖,๖๐๗	๙๘.๙๒
๑.๒ รายจ่ายลงทุน	๖๐๔,๓๐๙	๔๒๘,๓๕๗	๗๐.๘๘	๕๙๖,๙๑๓	๙๘.๗๘
รายจ่ายลงทุนไม่รวมงบกลาง	๕๘๕,๗๐๗	๔๒๖,๕๔๔	๗๒.๘๓	๕๗๘,๔๖๓	๙๘.๗๖
๒. เงินกันไว้เบิกเหลือในปี	๒๐๙,๘๘๔	๑๙๖,๔๙๗	๙๕.๕๑	๒๐๒,๙๗๕	๙๙.๐๗
๓. เงินลงทุนของรัฐวิสาหกิจ (ไม่รวมเงินงบประมาณ) ^(๓)	๓๓๔,๕๘๑	๓๐๙,๖๓๓	๙๒.๙๒		

รายการ...

หน่วย : ล้านบาท

รายการ	วงเงิน งบประมาณ/ แผนการใช้จ่าย ^(๒)	เบิกจ่ายแล้ว (๑ ต.ค.๖๓ - ๓๐ ก.ย. ๖๔)	ร้อยละ เบิกจ่าย	การใช้จ่าย ^(๓) (๑ ต.ค. ๖๓ - ๓๐ ก.ย. ๖๔)	
				จำนวน	ร้อยละ
๔ โครงการภายใต้พระราชกำหนดให้อำนาจ กระทรวงการคลังกู้เงินฯ (กรอบวงเงิน ๓ ล้านล้านบาท) ^(๔) (ณ วันที่ ๑๙ ต.ค. ๖๔)	๖๕๘,๙๑๖	๕๙๗,๒๒๓	๙๐.๕๐		
๔.๑ โครงการที่มีวัตถุประสงค์ทาง การแพทย์และสาธารณสุข (กรอบวงเงิน ๖๓,๘๙๘ ล้านบาท)	๖๑,๑๕๒	๕๑,๗๘๘	๘๔.๖๙		
๔.๒ โครงการที่มีวัตถุประสงค์เพื่อ ช่วยเหลือ เยียวยา ชดเชยให้กับภาคประชาชน เกษตรกร และผู้ประกอบการ (กรอบวงเงิน ๗๐๙,๐๕๙ ล้านบาท)	๕๙๗,๐๕๑	๕๐๖,๓๙๙	๘๔.๗๒		
๔.๓ โครงการที่มีวัตถุประสงค์เพื่อฟื้นฟู เศรษฐกิจและสังคม (กรอบวงเงิน ๒๒๗,๐๕๓ ล้านบาท)	๑๘๐,๗๑๓	๑๘๓,๐๓๖	๗๗.๐๒		
๕ โครงการภายใต้พระราชกำหนดให้อำนาจ กระทรวงการคลังกู้เงินฯ เพิ่มเติม (กรอบวงเงิน ๕ แสนล้านบาท) (ณ วันที่ ๑๙ ต.ค. ๖๔)	๑๔๐,๙๕๘	๑๑๙,๘๐๘	๘๕.๐๐		
๕.๑ โครงการที่มีวัตถุประสงค์เพื่อแก้ไข ปัญหาการระบาดของโรคติดเชื้อไวรัสโคโรนา ๒๐๑๙ (กรอบวงเงิน ๓๐,๐๐๐ ล้านบาท)	๑๓,๔๑๒	๖,๔๒๘	๔๗.๙๓		
๕.๒ โครงการที่มีวัตถุประสงค์เพื่อ ช่วยเหลือ เยียวยา และชดเชยให้แก่ประชาชน ทุกสาขาอาชีพ ซึ่งได้รับผลกระทบจากการ ระบาดของโรคติดเชื้อไวรัสโคโรนา ๒๐๑๙ (กรอบวงเงิน ๓๐๐,๐๐๐ ล้านบาท)	๑๒๗,๕๓๖	๑๑๓,๓๘๐	๘๘.๙๐		
๕.๓ โครงการที่มีวัตถุประสงค์เพื่อฟื้นฟู เศรษฐกิจและสังคมที่ได้รับผลกระทบจากการ ระบาดของโรคติดเชื้อไวรัสโคโรนา ๒๐๑๙ (กรอบวงเงิน ๑๗๐,๐๐๐ ล้านบาท)	-	-	-		
รวมทั้งสิ้น	๘,๖๒๖,๒๙๒	๘,๒๓๔,๙๑๗	๙๕.๕๕		

ที่มา : ข้อมูลจากการรวบรวมของกรมบัญชีกลาง สำนักงานบริหารหนี้สาธารณะ (สบน.) สำนักงานคณะกรรมการนโยบายรัฐวิสาหกิจ (สคร.) และ
จากการประสานงานกับรัฐวิสาหกิจ ณ วันที่ ๓๐ กันยายน ๒๕๖๔

หมายเหตุ : ^(๑) แผนการใช้จ่ายเงินที่หน่วยงานคาดว่าจะใช้จ่ายในปีงบประมาณ พ.ศ. ๒๕๖๔

^(๒) ข้อมูลการใช้จ่าย ได้จาก PO + เบิกจ่าย + สำรองเงิน (มีหนี้) จากระบบ GFMS ณ วันที่ ๓๐ กันยายน ๒๕๖๔

^(๓) เงินลงทุนของรัฐวิสาหกิจ (ไม่รวมเงินงบประมาณ) เป็นข้อมูลตั้งแต่ ๑ ตุลาคม ๒๕๖๓ ถึงวันที่ ๓๐ กันยายน ๒๕๖๔

^(๔) ข้อมูลการกู้เงินและวงเงินที่คณะรัฐมนตรีอนุมัติ ณ วันที่ ๑๙ ตุลาคม ๒๕๖๔ และผลเบิกจ่ายสะสมถึง ๑๙ ตุลาคม ๒๕๖๔
(จากรายงาน MIS กรมบัญชีกลาง ณ วันที่ ๒๐ ตุลาคม ๒๕๖๔)

^(๕) งบประมาณรายจ่าย ประจำปีงบประมาณ พ.ศ. ๒๕๖๔ เป็นวงเงินงบประมาณหลังโอนเปลี่ยนแปลง สำหรับเป้าหมายการใช้จ่าย
ของปีงบประมาณ พ.ศ. ๒๕๖๔ รายจ่ายภาพรวม รายจ่ายประจำ รายจ่ายลงทุน ร้อยละ ๑๐๐.๐๐

ทั้งนี้...

ทั้งนี้ ในปีงบประมาณ ๒๕๖๔ มีโครงการลงทุนโครงสร้างพื้นฐานขนาดใหญ่
มูลค่าโครงการตั้งแต่ ๑,๐๐๐ ล้านบาทขึ้นไป รวมจำนวน ๑๐๓ โครงการ โดยมีรายละเอียดดังตารางที่ ๒

ตารางที่ ๒ โครงการลงทุนโครงสร้างพื้นฐานขนาดใหญ่มูลค่าโครงการตั้งแต่ ๑,๐๐๐ ล้านบาทขึ้นไป

หน่วย : ล้านบาท

รายการ ^(๓)	จำนวน โครงการ	มูลค่าโครงการ ทั้งหมด ^(๒)	แผนการใช้จ่าย ^(๓)	เบิกจ่ายแล้ว (๑ พ.ค. ๖๓ - ๓๐ ก.ย. ๖๔)	ร้อยละ เบิกจ่าย
โครงการลงทุนโครงสร้างพื้นฐาน ขนาดใหญ่มูลค่าโครงการตั้งแต่ ๑,๐๐๐ ล้านบาท ขึ้นไป	๑๐๓	๒,๕๕๗,๕๐๓	๑๙๒,๔๖๖	๑๕๒,๖๐๗	๗๙.๒๙

ที่มา : ข้อมูลจากการรวบรวมของ สบ. สศร. และจากการประสานงานกับรัฐวิสาหกิจ ณ วันที่ ๒๕ ตุลาคม ๒๕๖๔

หมายเหตุ : ^(๑) ไม่รวมโครงการลงทุนขนาดใหญ่ที่ใช้แหล่งเงินจากเงินงบประมาณทั้งหมดของหน่วยงานที่ไม่ใช่รัฐวิสาหกิจ

^(๒) มูลค่าโครงการเป็นไปตามที่คณะรัฐมนตรีอนุมัติ

^(๓) แผนการใช้จ่ายเงินที่หน่วยงานคาดว่าจะใช้จ่ายในปีงบประมาณ พ.ศ. ๒๕๖๔

๓.๑.๒ ผลการเบิกจ่ายเงินงบประมาณรายจ่ายลงทุน

(๑) ผลการเบิกจ่ายเงินงบประมาณรายจ่ายลงทุน จำแนกเป็นรายการกระทรวง
สามารถจัดลำดับผลการเบิกจ่ายเงินงบประมาณรายจ่ายลงทุนรายการกระทรวงสูงสุด ๑๐ ลำดับ และต่ำสุด
๑๐ ลำดับ ดังนี้

(๑.๑) กระทรวงที่มีผลการเบิกจ่ายสูงสุด ๑๐ ลำดับ (เรียงจากมากไปน้อย)
ได้แก่ กระทรวงการพัฒนาสังคมและความมั่นคงของมนุษย์ กระทรวงการอุดมศึกษา วิทยาศาสตร์ วิจัย และนวัตกรรม
กระทรวงคมนาคม กระทรวงดิจิทัลเพื่อเศรษฐกิจและสังคม กระทรวงเกษตรและสหกรณ์ กระทรวงพาณิชย์
กระทรวงพลังงาน สำนักนายกรัฐมนตรี กระทรวงทรัพยากรธรรมชาติและสิ่งแวดล้อม และกระทรวงการคลัง

(๑.๒) กระทรวงที่มีผลการเบิกจ่ายต่ำสุด ๑๐ ลำดับ (เรียงจากน้อยไปมาก)
ได้แก่ กระทรวงการต่างประเทศ กระทรวงยุติธรรม กระทรวงการท่องเที่ยวและกีฬา กระทรวงศึกษาธิการ
กระทรวงมหาดไทย กระทรวงกลาโหม กระทรวงแรงงาน กระทรวงวัฒนธรรม กระทรวงสาธารณสุข และ
กระทรวงอุตสาหกรรม

รายละเอียดปรากฏตามสิ่งที่ส่งมาด้วย ๒

(๒) ผลการเบิกจ่ายเงินงบประมาณรายจ่ายลงทุนที่สำคัญ ดังนี้

(๒.๑) รายจ่ายลงทุนที่มีวงเงินต่อรายการเกิน ๑,๐๐๐ ล้านบาท มีจำนวน
ทั้งสิ้น ๑๖ รายการ วงเงินงบประมาณ ๒๘,๔๐๕ ล้านบาท เบิกจ่ายแล้ว จำนวน ๒๓,๓๗๔ ล้านบาท คิดเป็น
ร้อยละ ๘๒.๒๙ (ของวงเงินงบประมาณ ๒๘,๔๐๕ ล้านบาท)

(๒.๒) รายจ่ายลงทุนรายการก่อนนี้ผูกพันงบประมาณใหม่ที่มีวงเงินรวม
๑,๐๐๐ ล้านบาทขึ้นไป มีจำนวนทั้งสิ้น ๓๐ รายการ วงเงินงบประมาณ ๙,๙๘๓ ล้านบาท เบิกจ่ายแล้ว จำนวน
๕,๖๖๔ ล้านบาท คิดเป็นร้อยละ ๕๖.๗๔ (ของวงเงินงบประมาณ ๙,๙๘๓ ล้านบาท)

(๒.๓) หน่วยงานที่ได้รับรายจ่ายลงทุนเกิน ๑,๐๐๐ ล้านบาท และมีผล
การใช้จ่ายรายจ่ายลงทุนต่ำกว่าเป้าหมาย ร้อยละ ๑๐๐ (ไม่รวมงบกลาง) มีจำนวน ๓๗ หน่วยงาน วงเงินงบประมาณ
๔๖๗,๒๙๔ ล้านบาท เบิกจ่ายแล้ว ๓๓๖,๙๘๓ ล้านบาท คิดเป็นร้อยละ ๗๒.๑๑ (ของวงเงินงบประมาณ
๔๖๗,๒๙๔ ล้านบาท)

รายละเอียดปรากฏตามสิ่งที่ส่งมาด้วย ๓

(๓) ปัญหา...

(๓) ปัญหาอุปสรรคการเบิกจ่ายงบประมาณและการใช้จ่ายภาครัฐ

จากการติดตามเร่งรัดการใช้จ่ายงบประมาณ ตั้งแต่ต้นปีงบประมาณ จนถึงวันที่ ๓๐ กันยายน ๒๕๖๕ พบปัญหาอุปสรรคที่ทำให้การดำเนินการและการเบิกจ่ายล่าช้า สรุปได้ดังนี้

(๓.๑) เมื่อได้รับจัดสรรงบประมาณจากสำนักงบประมาณแล้ว สำหรับกรณีที่ต้องดำเนินการหรือเบิกจ่ายโดยสำนักงานในส่วนภูมิภาคให้หน่วยรับงบประมาณเร่งดำเนินการ ส่งเงินจัดสรรต่อไปยังสำนักงานในส่วนภูมิภาคภายใน ๑๕ วัน นับแต่วันที่ได้รับอนุมัติจัดสรร แต่หน่วยงานส่วนใหญ่ไม่เร่งดำเนินการโอนจัดสรรให้แก่สำนักงานในส่วนภูมิภาค

(๓.๒) สถานการณ์การแพร่ระบาดของ COVID - ๑๙ ทำให้หน่วยงานต่าง ๆ ได้รับผลกระทบในส่วนของการดำเนินงานจัดซื้อจัดจ้างล่าช้า โดยเฉพาะการสั่งซื้อครุภัณฑ์ เครื่องจักร เครื่องมือ หรือการสั่งซื้อที่ต้องมีผู้เชี่ยวชาญเข้าร่วมทดสอบระบบจากต่างประเทศ ซึ่งดำเนินการได้ล่าช้ากว่าแผนที่กำหนดไว้ รวมทั้งหน่วยงานให้เจ้าหน้าที่ปฏิบัติงานนอกสถานที่ตั้งสำนักงาน ทำให้ต้องใช้ระยะเวลาในการดำเนินงาน นอกจากนี้ ยังขาดแคลนแรงงานในการก่อสร้าง โดยหลายพื้นที่ได้ประกาศห้ามมิให้มีการขนย้ายแรงงานข้ามจังหวัด ทำให้ผู้รับจ้างก่อสร้างไม่สามารถดำเนินการก่อสร้างให้แล้วเสร็จตามระยะเวลาที่กำหนดไว้ในวงงานต่าง ๆ ที่ระบุไว้ในสัญญาจ้าง รวมทั้งไม่สามารถตรวจรับงานในพื้นที่ที่มีการแพร่ระบาดได้ตามแผนที่กำหนด ตลอดจนโครงการฝึกอบรมสัมมนา การลงพื้นที่ ที่ไม่สามารถดำเนินการได้ตามแผน จึงเป็นสาเหตุให้การเบิกจ่ายล่าช้า

(๓.๓) รายจ่ายลงทุน รายการก่อหนี้ผูกพันใหม่ วงเงินรวมตั้งแต่ ๑,๐๐๐ ล้านบาทขึ้นไป มีความล่าช้าในการดำเนินงาน

(๓.๔) ไม่มีผู้เสนอราคา หรือมีผู้เสนอราคาเพียงรายเดียว หรือผู้ยื่นเสนอราคา มีคุณสมบัติไม่ครบถ้วน ทำให้ต้องยกเลิกการประกวดราคาและประกาศเชิญชวนใหม่

(๓.๕) มีการปรับแก้ไขแบบรูปรายการ หรือแก้ไขร่างขอบเขตของงาน (TOR) หรือแบบแสดงรายการ ปริมาณงาน และราคา (ปร.๔) หรือแบบสรุปค่าก่อสร้าง (ปร.๕) หรือเปลี่ยนวิธีการจัดซื้อจัดจ้างหรือขอใช้พื้นที่ก่อสร้าง

(๔) ข้อเสนอแนะ

(๔.๑) เมื่อได้รับจัดสรรงบประมาณจากสำนักงบประมาณแล้ว กรณีมีสำนักงานในส่วนภูมิภาค ให้หน่วยรับงบประมาณเร่งดำเนินการโอนจัดสรรงบประมาณให้สำนักงานในภูมิภาคทันทีที่ได้รับการจัดสรรจากสำนักงบประมาณ อย่างช้าภายใน ๑๕ วัน หลังจากวันที่ได้รับอนุมัติจัดสรร

(๔.๒) หน่วยรับงบประมาณต้องให้ความสำคัญกับการเตรียมความพร้อมของโครงการก่อนดำเนินการ เช่น การกำหนดรายละเอียดหรือคุณลักษณะเฉพาะ (Specification) คุณสมบัติผู้เสนอราคา เงื่อนไขในการจัดซื้อจัดจ้าง รูปแบบและเนื้อหาของสัญญาที่จะลงนาม เป็นต้น เมื่อได้รับการจัดสรรงบประมาณจะได้ดำเนินการได้ทันที (ตามนัยหนังสือกรมบัญชีกลาง ค่วนที่สคค ๐๔๐๕.๔/ว ๓๘๑ ลงวันที่ ๒๓ มิถุนายน ๒๕๖๔)

(๔.๓) ให้รัฐมนตรี...

(๔.๓) ให้รัฐมนตรีกระทรวงเจ้าสังกัดกำกับติดตามให้หน่วยงานเจ้าของโครงการเร่งรัดการดำเนินงานก่อนนี้ผูกพันให้แล้วเสร็จโดยเร็ว รวมทั้งหน่วยรับงบประมาณควรรีบบริหารงบประมาณที่ได้รับจัดสรรอย่างมีประสิทธิภาพ รองรับสถานการณ์ที่อาจเกิดผลกระทบต่อการปฏิบัติงานและการใช้จ่ายงบประมาณได้อย่างเหมาะสม เช่น สถานการณ์การแพร่ระบาดของ COVID - ๑๙ เป็นต้น โดยพิจารณาปรับเปลี่ยนแผนการดำเนินงานเพื่อให้สามารถใช้จ่ายงบประมาณได้ตามเป้าหมายที่คณะรัฐมนตรีกำหนดและกำหนดแนวทางการดำเนินงานให้สอดคล้องกับบริบทที่เปลี่ยนแปลงไป (New Normal)

(๔.๔) กรณีมีผู้เสนอราคาเพียงรายเดียว หรือมีผู้ยื่นข้อเสนอหลายราย แต่ถูกต้องตามเงื่อนไขเพียงรายเดียว คณะกรรมการพิจารณาผลการประกวดราคาอิเล็กทรอนิกส์สามารถใช้ดุลยพินิจให้ดำเนินการต่อไปได้ (ตามนัยหนังสือคณะกรรมการวินิจฉัยปัญหาการจัดซื้อจัดจ้างและการบริหารพัสดุภาครัฐ ด่วนที่สุด ที่ กค (กวจ.) ๐๔๐๕.๓/ว ๓๕๐ ลงวันที่ ๒๓ กรกฎาคม ๒๕๖๒) หรือกรณีที่ไม่ใช่ผู้ยื่นข้อเสนอ หรือมีแต่ไม่ถูกต้องตามเงื่อนไข หัวหน้าส่วนราชการสามารถใช้ดุลยพินิจสั่งให้ดำเนินการซื้อหรือจ้างโดยวิธีคัดเลือกหรือวิธีเฉพาะเจาะจงก็ได้ (ระเบียบกระทรวงการคลังว่าด้วยการจัดซื้อจัดจ้างและการบริหารพัสดุภาครัฐ พ.ศ. ๒๕๖๐ ข้อ ๕๖ วรรคสอง)

๓.๑.๓ การเบิกจ่ายบงลงทุนของรัฐวิสาหกิจ

(๑) การเบิกจ่ายบงลงทุนของรัฐวิสาหกิจประจำปี ๒๕๖๔ ณ สิ้นเดือนกันยายน ๒๕๖๔

รัฐวิสาหกิจมีกรอบลงทุนปี ๒๕๖๔ จำนวน ๓๕๙,๒๙๓ ล้านบาท ซึ่งในภาพรวมรัฐวิสาหกิจมีผลการเบิกจ่ายสะสม ๒๖๐,๖๐๙ ล้านบาท หรือคิดเป็นร้อยละ ๙๒ ของแผนเบิกจ่ายสะสม (๒๘๔,๗๗๙ ล้านบาท) หรือคิดเป็นร้อยละ ๗๓ ของกรอบลงทุนทั้งปี โดยแบ่งเป็นรัฐวิสาหกิจปีงบประมาณ (สิ้นสุดปีงบประมาณ ๒๕๖๔ แล้ว) เบิกจ่ายได้ร้อยละ ๘๓ ของกรอบลงทุนทั้งปี และปีปฏิทินเบิกจ่ายได้ร้อยละ ๑๐๕ ของแผนสะสม โดยมีรายละเอียด ดังนี้

ตารางที่ ๓ ผลการเบิกจ่ายสะสม ณ สิ้นเดือนกันยายน ๒๕๖๔ ของรัฐวิสาหกิจ ๔๓ แห่ง

หน่วย : ล้านบาท

รัฐวิสาหกิจ	กรอบลงทุนทั้งปี (๑)	แผนสะสม (๒)	เบิกจ่ายจริงสะสม (๓)	ร้อยละเบิกจ่ายจริงสะสม /แผนเบิกจ่ายสะสม (๓)/(๒)	ร้อยละเบิกจ่ายจริงสะสม /กรอบลงทุนทั้งปี (๓)/(๑)
๑. ปีงบประมาณ (ต.ค. ๖๓ - ก.ย. ๖๔) จำนวน ๓๔ แห่ง (๑๖ เดือน)	๑๗๔,๖๙๐	๑๗๔,๖๙๐	๑๔๕,๔๖๔	๘๓	๘๓
๒. ปีปฏิทิน (ม.ก. ๖๔ - ธ.ค. ๖๔) จำนวน ๙ แห่ง (๙ เดือน)	๑๘๙,๖๐๒	๑๑๐,๐๘๙	๑๑๕,๑๔๕	๑๐๕	๖๒
๓. รวม ๔๓ แห่ง (๑. + ๒.)	๓๖๔,๒๙๒	๒๘๔,๗๗๙	๒๖๐,๖๐๙	๙๒	๗๓

ที่มา : ข้อมูลของรัฐวิสาหกิจจากระบบ GFMS-SOE และจากการประสานงานกับรัฐวิสาหกิจ ณ วันที่ ๑๙ ตุลาคม ๒๕๖๔

(๒) รัฐวิสาหกิจ...

(๒) รัฐวิสาหกิจปีงบประมาณที่มีปัญหาการเบิกจ่ายงบประมาณประจำปี ๒๕๖๔ รัฐวิสาหกิจประสบปัญหาในกระบวนการจัดซื้อจัดจ้าง การก่อสร้าง งานโยธา และผลกระทบจากสถานการณ์การแพร่ระบาดของ COVID - ๑๙ โดยมีรัฐวิสาหกิจปีงบประมาณที่มีปัญหาการเบิกจ่ายงบลงทุน ได้แก่ การรถไฟแห่งประเทศไทย บริษัท ท่าอากาศยานแห่งประเทศไทย จำกัด (มหาชน) การทางพิเศษแห่งประเทศไทย (กทพ.) องค์การเภสัชกรรม และการท่าเรือแห่งประเทศไทย รายละเอียดปรากฏตามสิ่งที่ส่งมาด้วย ๔

(๓) กรอบลงทุนของรัฐวิสาหกิจประจำปี ๒๕๖๕

คณะรัฐมนตรีในคราวประชุมเมื่อวันที่ ๒๑ กันยายน ๒๕๖๔ มีมติเห็นชอบกรอบและงบลงทุนของรัฐวิสาหกิจประจำปีงบประมาณ ๒๕๖๕ จำนวน ๓๑๔,๔๘๖ ล้านบาท เพิ่มขึ้น ๑๙,๒๕๕ ล้านบาท จากกรอบลงทุนปี ๒๕๖๔ ที่คณะรัฐมนตรีเห็นชอบไว้ ซึ่งประกอบด้วยกรอบลงทุนของรัฐวิสาหกิจปีงบประมาณ จำนวน ๑๖๗,๓๑๗ ล้านบาท และรัฐวิสาหกิจปีปฏิทิน จำนวน ๑๔๗,๑๖๙ ล้านบาท

(๔) การกำกับติดตามการเบิกจ่ายงบลงทุนของรัฐวิสาหกิจ

(๔.๑) การติดตามการเบิกจ่ายงบลงทุนของรัฐวิสาหกิจและโครงการลงทุนที่มีวงเงินลงทุนสูงเป็นรายเดือน และขอความร่วมมือจากกรรมการผู้แทนกระทรวงการคลัง ในคณะกรรมการรัฐวิสาหกิจในการกำกับให้รัฐวิสาหกิจเตรียมความพร้อมของโครงการในด้านต่าง ๆ ก่อนเริ่มดำเนินการและปรับแผนการลงทุนให้สามารถเบิกจ่ายได้เร็วขึ้นในช่วงไตรมาส ๑ และ ๒ ของปี (Front - Loaded) รวมทั้งให้ความสำคัญกับการบริหารความเสี่ยงในการดำเนินโครงการและการเบิกจ่ายงบลงทุน ทั้งนี้ ในกรณีรัฐวิสาหกิจปีงบประมาณที่ไม่สามารถเบิกจ่ายวงเงินลงทุนได้ในปี ๒๕๖๔ ให้นำมาผูกพันในปี ๒๕๖๕ และปรับปรุงงบลงทุนระหว่างปี ๒๕๖๕ ให้แล้วเสร็จ ภายในไตรมาสแรก

(๔.๒) การประเมินผลการดำเนินงานรัฐวิสาหกิจเรื่องงบลงทุนประจำปี ๒๕๖๕ จะมีการประเมินผลด้านความสามารถในการบริหารแผนลงทุน โดยการประเมินประสิทธิภาพการเบิกจ่ายให้เป็นไปตามแผนในแต่ละไตรมาสและรายปี และมีเงื่อนไขการปรับลดคะแนนในกรณีที่รัฐวิสาหกิจปรับลดกรอบการลงทุนเกินกว่าร้อยละ ๕ ของกรอบการลงทุนสูงสุดที่ได้รับอนุมัติ

๓.๑.๔ การลงทุนในโครงการขนาดใหญ่ที่มีมูลค่า ๑,๐๐๐ ล้านบาทขึ้นไป

(๑) โครงการขนาดใหญ่ที่มีมูลค่า ๑,๐๐๐ ล้านบาทขึ้นไป

กระทรวงการคลังได้จัดทำฐานข้อมูลโครงการลงทุนขนาดใหญ่ที่มีมูลค่าตั้งแต่ ๑,๐๐๐ ล้านบาทขึ้นไป ของส่วนราชการและรัฐวิสาหกิจ เพื่อใช้สำหรับติดตามสถานะและการเบิกจ่ายของโครงการ โดยข้อมูลโครงการลงทุนในโครงการขนาดใหญ่มีจำนวน ๑๐๓ โครงการ มูลค่ารวม ๒.๕๕ ล้านล้านบาท และมีมูลค่าการลงทุนในปี ๒๕๖๔ จำนวน ๑๙๒,๔๖๖ ล้านบาท (ไม่รวมโครงการที่ใช้เงินงบประมาณทั้งหมดของส่วนราชการที่ได้รายงานในข้อ ๓.๑.๒) โดยสามารถสรุปแหล่งเงินทุนของโครงการลงทุนขนาดใหญ่ที่มีมูลค่าตั้งแต่ ๑,๐๐๐ ล้านบาทขึ้นไป ได้ดังนี้

ตารางที่ ๔...

ตารางที่ ๔ สรุปแหล่งเงินลงทุนของโครงการขนาดใหญ่

หน่วย : ล้านบาท

	แหล่งเงิน						
	PPP	เงินกู้ ต่างประเทศ	เงินกู้ ในประเทศ	เงินรายได้	งบประมาณ	กองทุน	รวม
ส่วนราชการ	๓๐,๘๓๕	๖,๑๐๔	-	-	๒๔,๑๖๗	-	๖๑,๑๐๖
รัฐวิสาหกิจ	๒๙๒,๒๖๙	๑๑๙,๓๐๔	๑,๒๓๖,๓๓๐	๕๕๓,๔๑๖	๒๔๑,๕๕๑	๔๓,๕๓๗	๒,๔๘๖,๓๙๗
รวม	๓๒๓,๑๐๔	๑๒๕,๔๐๘	๑,๒๓๖,๓๓๐	๕๕๓,๔๑๖	๒๖๕,๗๑๘	๔๓,๕๓๗	๒,๕๔๗,๕๐๓

ที่มา : ข้อมูลจากการรวบรวมของ สบง. และ สคร. และจากการประสานงานกับรัฐวิสาหกิจ ณ วันที่ ๒๕ ตุลาคม ๒๕๖๔
หมายเหตุ : ไม่รวมโครงการลงทุนขนาดใหญ่ที่ใช้แหล่งจากเงินงบประมาณทั้งหมดของหน่วยงานที่ไม่ใช่รัฐวิสาหกิจ

(๒) สถานะการดำเนินการของโครงการขนาดใหญ่ที่มีมูลค่า ๑,๐๐๐ ล้านบาทขึ้นไป

(๒.๑) โครงการที่รัฐดำเนินการเอง จำนวน ๘๒ โครงการ มูลค่า ๒.๐๓ ล้านล้านบาท ซึ่งมีการลงนามในสัญญาครบถ้วนแล้ว จำนวน ๓๒ โครงการ มูลค่า ๗๑๑,๘๖๑ ล้านบาท และลงนามในสัญญายังไม่ครบหรือยังไม่ได้ลงนามในสัญญา จำนวน ๕๐ โครงการ มูลค่า ๑.๓๒ ล้านล้านบาท

(๒.๒) โครงการร่วมลงทุนระหว่างรัฐและเอกชน (PPP) จำนวน ๒๑ โครงการ มูลค่า ๕๑๗,๘๗๔ ล้านบาท ซึ่งมีการลงนามในสัญญาแล้ว จำนวน ๔ โครงการ มูลค่า ๑๒๕,๓๕๐ ล้านบาท และที่ยังไม่ได้ลงนามในสัญญา จำนวน ๑๗ โครงการ มูลค่า ๓๙๒,๕๒๔ ล้านบาท รายละเอียดปรากฏตามสิ่งที่ส่งมาด้วย ๕

๓.๑.๕ การเบิกจ่ายเงินกู้โครงการภายใต้พระราชกำหนดให้อำนาจกระทรวงการคลังกู้เงินเพื่อแก้ไขปัญหา เยียวยา และฟื้นฟูเศรษฐกิจและสังคม ที่ได้รับผลกระทบจากการระบาดของโรคติดเชื้อไวรัสโคโรนา ๒๐๑๙ พ.ศ. ๒๕๖๓ (กรอบวงเงิน ๑ ล้านล้านบาท)

ณ วันที่ ๑๙ ตุลาคม ๒๕๖๔ คณะรัฐมนตรีมีมติอนุมัติโครงการภายใต้ พ.ร.ก. ให้อำนาจกระทรวงการคลังกู้เงินฯ พ.ศ. ๒๕๖๓ จำนวน ๑,๑๒๘ โครงการ วงเงิน ๘๘๗,๐๐๑ ล้านบาท หน่วยงานมีการเบิกจ่ายแล้วทั้งสิ้น วงเงิน ๘๙๔,๗๑๗ ล้านบาท คิดเป็นร้อยละ ๙๑ ของวงเงินอนุมัติ รายละเอียดปรากฏตามสิ่งที่ส่งมาด้วย ๖

(๑) แผนและผลการเบิกจ่ายเงินกู้สำหรับแผนงานหรือโครงการภายใต้ พ.ร.ก. ให้อำนาจกระทรวงการคลังกู้เงินฯ พ.ศ. ๒๕๖๓ ปีงบประมาณ ๒๕๖๔

ในปีงบประมาณ พ.ศ. ๒๕๖๔ มีแผนการเบิกจ่ายสำหรับแผนงานหรือโครงการภายใต้ พ.ร.ก. ให้อำนาจกระทรวงการคลังกู้เงินฯ พ.ศ. ๒๕๖๓ จำนวน ๑,๑๒๘ โครงการ วงเงินรวมจำนวน ๖๒๗,๕๒๔ ล้านบาท และมีแผนการเบิกจ่ายในเดือนตุลาคม ๒๕๖๓ - ตุลาคม ๒๕๖๔ (แผนการเบิกจ่ายสะสม) จำนวน ๒๗๕ โครงการ วงเงินรวม ๖๕๙,๙๑๖ ล้านบาท โดยหน่วยงานเจ้าของโครงการมีผลการเบิกจ่ายในเดือนตุลาคม ๒๕๖๓ - ๑๙ ตุลาคม ๒๕๖๔ (ผลการเบิกจ่ายสะสม) จำนวน ๒๗๕ โครงการ วงเงินรวม ๕๙๗,๒๒๓ ล้านบาท คิดเป็นร้อยละ ๙๕ ของแผนการเบิกจ่ายงบประมาณปี พ.ศ. ๒๕๖๔ และร้อยละ ๙๐ ของแผนการเบิกจ่ายสะสม ซึ่งมีแผนงานและผลการเบิกจ่าย ดังนี้

ตารางที่ ๕...

ตารางที่ ๕ แผนและผลการเบิกจ่ายแผนงานหรือโครงการภายใต้
พ.ร.ก. ให้อำนาจกระทรวงการคลังกู้เงินฯ พ.ศ. ๒๕๖๓ ปีงบประมาณ พ.ศ. ๒๕๖๔

หน่วย : ล้านบาท

แผนงาน/โครงการ	จำนวนโครงการที่มีการเบิกจ่าย	แผนการเบิกจ่าย		ผลการเบิกจ่าย	ผล/แผน (ร้อยละ)	
		ปี งบประมาณ ๖๔	ต.ค. ๖๓ - ต.ค. ๖๔	ต.ค. ๖๓ - ๓๑ ต.ค. ๖๔	ปี งบประมาณ ๖๔	ต.ค. ๖๓ - ต.ค. ๖๔
๑. แผนงานหรือโครงการที่มีวัตถุประสงค์ทางการแพทย์และสาธารณสุขเพื่อแก้ไขปัญหาการระบาดของโรคติดเชื้อไวรัสโคโรนา ๒๐๑๙	๔๑	๕๙,๓๖๗	๖๑,๓๕๖	๕๑,๗๘๘	๘๗	๘๕
๒. แผนงานหรือโครงการที่มีวัตถุประสงค์เพื่อช่วยเหลือ เยียวยา และชดเชย ให้กับภาคประชาชน เกษตรกร และผู้ประกอบการ ซึ่งได้รับผลกระทบจากสถานการณ์การระบาดของโรคติดเชื้อไวรัสโคโรนา ๒๐๑๙	๓๖	๔๐๘,๗๑๔	๔๑๓,๐๔๑	๔๐๒,๓๙๙	๙๘	๙๗
๓. แผนงานหรือโครงการที่มีวัตถุประสงค์เพื่อฟื้นฟูเศรษฐกิจและสังคมที่ได้รับผลกระทบจากการระบาดของโรคติดเชื้อไวรัสโคโรนา ๒๐๑๙	๒๑๘	๑๕๙,๓๔๓	๑๘๕,๗๒๓	๑๕๓,๐๓๖	๙๐	๗๗
รวมทั้งสิ้น	๒๗๕	๖๒๗,๔๒๔	๖๕๙,๙๑๖	๕๙๗,๒๒๓	๙๕	๘๐

หมายเหตุ : ๑. แผนการเบิกจ่ายปี ๒๕๖๔ เป็นแผนการเบิกจ่ายภายใต้โครงการที่คณะรัฐมนตรีอนุมัติตั้งแต่วันที่ ๑๙ ตุลาคม ๒๕๖๔ และหน่วยงานแจ้งยืนยันแผนการเบิกจ่ายส่งให้ สบง. แล้ว

๒. ข้อมูลผลเบิกจ่ายสะสมถึงวันที่ ๑๙ ตุลาคม ๒๕๖๔ จากรายงาน MIS กรมบัญชีกลาง ณ วันที่ ๒๐ ตุลาคม ๒๕๖๔ ทั้งนี้ ผลการเบิกจ่ายในรายงาน MIS เป็นผลการเบิกจ่ายเบื้องต้น เนื่องจากรายงาน MIS จะมีการปรับปรุงและประมวลผลข้อมูลทุกสิ้นเดือนอีกครั้งภายในวันที่ ๑๕ ของเดือนถัดไป

(๒) สถานะโครงการ ณ วันที่ ๑๙ ตุลาคม ๒๕๖๔

(๒.๑) แผนงานหรือโครงการที่มีการอวงเงินตามมติคณะรัฐมนตรีเกินกว่า ๑,๐๐๐ ล้านบาท และมีผลการเบิกจ่ายต่ำกว่าร้อยละ ๘๐ ของแผนการเบิกจ่ายสะสม จำนวน ๑๕ โครงการ มีการอวงเงินตามมติคณะรัฐมนตรีรวมทั้งสิ้น ๑๔๔,๗๖๓ ล้านบาท มีแผนการเบิกจ่ายในปีงบประมาณ พ.ศ. ๒๕๖๔ จำนวน ๙๐,๕๗๘ ล้านบาท มีแผนการเบิกจ่ายสะสม จำนวน ๑๑๘,๔๘๗ ล้านบาท และมีผลการเบิกจ่ายสะสม จำนวน ๗๖,๐๕๔ ล้านบาท คิดเป็นร้อยละ ๖๔.๑๙ ของแผนการเบิกจ่ายสะสม

(๒.๒) แผนงานหรือโครงการที่ดำเนินการล่าช้า และเปลี่ยนแปลงรายละเอียดโครงการภายในวันที่ ๑๙ ตุลาคม ๒๕๖๔ จำนวน ๑ โครงการ มีการอวงเงินตามมติคณะรัฐมนตรีรวมทั้งสิ้น ๗๔๑ ล้านบาท มีแผนการเบิกจ่ายในปีงบประมาณ พ.ศ. ๒๕๖๔ จำนวน ๗๔๐ ล้านบาท มีแผนการเบิกจ่ายสะสม จำนวน ๗๔๐ ล้านบาท และมีผลการเบิกจ่ายสะสม จำนวน ๕๑๗ ล้านบาท คิดเป็นร้อยละ ๖๙.๘๖ ของแผนการเบิกจ่ายสะสม

(๒.๓) แผนงานหรือโครงการที่ไม่มีการเบิกจ่ายเกินกว่า ๓ เดือน (ก่อนเดือนกรกฎาคม ๒๕๖๔) แต่ยังไม่มีการเบิกจ่าย จำนวน ๖ โครงการ อวงเงินตามมติคณะรัฐมนตรีรวมทั้งสิ้น ๒๓ ล้านบาท มีแผนการเบิกจ่ายในปีงบประมาณ พ.ศ. ๒๕๖๔ จำนวน ๒๓ ล้านบาท มีแผนการเบิกจ่ายสะสม จำนวน ๒๓ ล้านบาท

(๒.๔) แผนงานหรือโครงการที่มีการยกเลิกดำเนินโครงการ จำนวน ๒๒ โครงการ อวงเงินตามมติคณะรัฐมนตรี รวมทั้งสิ้น ๙๕ ล้านบาท รายละเอียดปรากฏตามสิ่งที่ส่งมาด้วย ๗

๓.๑.๖ การเบิกจ่าย...

๓.๑.๖ การเบิกจ่ายเงินกู้โครงการภายใต้พระราชกำหนดให้อำนาจกระทรวงการคลั่ง
กู้เงินเพื่อแก้ไขปัญหาเศรษฐกิจและสังคม จากการระบาดของโรคติดเชื้อไวรัสโคโรนา ๒๐๑๙ เพิ่มเติม
พ.ศ. ๒๕๖๔ (กรอบวงเงิน ๕ แสนล้านบาท)

ณ วันที่ ๑๙ ตุลาคม ๒๕๖๔ คณะรัฐมนตรีมีมติอนุมัติโครงการภายใต้ พ.ร.ก.
ให้อำนาจกระทรวงการคลั่งกู้เงินฯ เพิ่มเติม พ.ศ. ๒๕๖๔ จำนวน ๒๓ โครงการ วงเงิน ๒๓๗,๖๘๒ ล้านบาท
หน่วยงานมีการเบิกจ่ายแล้วทั้งสิ้น วงเงิน ๑๑๙,๘๐๘ ล้านบาท คิดเป็นร้อยละ ๕๐ ของวงเงินอนุมัติ
รายละเอียดปรากฏตามสิ่งที่ส่งมาด้วย ๘

(๑) แผนและผลการเบิกจ่ายสำหรับแผนงานหรือโครงการภายใต้ พ.ร.ก.
ให้อำนาจกระทรวงการคลั่งกู้เงินฯ เพิ่มเติม พ.ศ. ๒๕๖๔ ปีงบประมาณ พ.ศ. ๒๕๖๔

ในปีงบประมาณ พ.ศ. ๒๕๖๔ มีแผนการเบิกจ่ายสำหรับแผนงานหรือ
โครงการภายใต้ พ.ร.ก. ให้อำนาจกระทรวงการคลั่งกู้เงินฯ เพิ่มเติม พ.ศ. ๒๕๖๔ จำนวน ๒๓ โครงการ วงเงิน
รวมจำนวน ๒๓๗,๖๘๒ ล้านบาท และมีแผนการเบิกจ่ายปีงบประมาณ พ.ศ. ๒๕๖๔ จำนวน ๑๗ โครงการ
วงเงินรวม ๑๒๕,๗๔๐ ล้านบาท และมีแผนการเบิกจ่ายสะสม จำนวน ๑๗ โครงการ วงเงินรวมจำนวน
๑๔๐,๙๔๘ ล้านบาท โดยมีผลการเบิกจ่ายสะสม จำนวน ๑๗ โครงการ วงเงินรวม ๑๑๙,๘๐๘ ล้านบาท
คิดเป็นร้อยละ ๙๕ ของแผนการเบิกจ่ายปีงบประมาณ พ.ศ. ๒๕๖๔ และร้อยละ ๘๕ ของแผนการเบิกจ่าย
สะสม ซึ่งมีแผนงานและผลการเบิกจ่าย ดังนี้

ตารางที่ ๖ แผนและผลการเบิกจ่ายแผนงานหรือโครงการภายใต้
พ.ร.ก. ให้อำนาจกระทรวงการคลั่งกู้เงินฯ เพิ่มเติม พ.ศ. ๒๕๖๔ ปีงบประมาณ พ.ศ. ๒๕๖๔

หน่วย : ล้านบาท

แผนงาน/โครงการ	จำนวน โครงการ ที่มีการ เบิกจ่าย	แผนการเบิกจ่าย		ผลการ เบิกจ่าย	ผล/แผน (ร้อยละ)	
		ปี งบ. ๖๔	ต.ค. ๖๓- ต.ค. ๖๔	ต.ค. ๖๓- ๑๙ ต.ค. ๖๔	ปี งบ. ๖๔	ต.ค. ๖๓- ๑๙ ต.ค. ๖๔
๑. แผนงานหรือโครงการที่มีวัตถุประสงค์เพื่อ แก้ไขปัญหาการระบาดของโรคติดเชื้อไวรัส โคโรนา ๒๐๑๙	๓	๗,๒๐๓	๑๓,๔๑๒	๖,๔๒๘	๘๙	๔๘
๒. แผนงานหรือโครงการที่มีวัตถุประสงค์เพื่อ ช่วยเหลือ เยียวยา และชดเชยให้แก่ประชาชน ทุกสาขาอาชีพ ซึ่งได้รับผลกระทบจากการระบาด ของโรคติดเชื้อไวรัสโคโรนา ๒๐๑๙	๑๔	๑๑๘,๕๓๗	๑๒๗,๕๓๖	๑๑๓,๓๘๐	๙๖	๘๙
๓. แผนงานหรือโครงการที่มีวัตถุประสงค์เพื่อ ฟื้นฟูเศรษฐกิจและสังคมที่ได้รับผลกระทบจาก การระบาดของโรคติดเชื้อไวรัสโคโรนา ๒๐๑๙	-	-	-	-	-	-
รวมทั้งสิ้น	๑๗	๑๒๕,๗๔๐	๑๔๐,๙๔๘	๑๑๙,๘๐๘	๙๕	๘๕

หมายเหตุ : ๑. แผนการเบิกจ่ายปี พ.ศ. ๒๕๖๔ เป็นแผนการเบิกจ่ายภายใต้โครงการที่คณะรัฐมนตรีอนุมัติตั้งวันที่ ๓๙ ตุลาคม ๒๕๖๔
และหน่วยงานแจ้งยืนยันแผนการเบิกจ่ายส่งให้ สบง. แล้ว

๒. ข้อมูลผลเบิกจ่ายสะสมถึงวันที่ ๑๙ ตุลาคม ๒๕๖๔ จากรายงาน MIS กรมบัญชีกลาง ณ วันที่ ๒๐ ตุลาคม ๒๕๖๔ ทั้งนี้ ผลการเบิกจ่าย
ในรายงาน MIS เป็นผลการเบิกจ่ายเบื้องต้น เนื่องจากรายงาน MIS จะมีการปรับปรุงและประมวลผลข้อมูลทุกสิ้นเดือนอีกครั้ง
ภายในวันที่ ๑๕ ของเดือนถัดไป

(๒) สถานะ...

(๒) สถานะโครงการ วันที่ ๑๙ ตุลาคม ๒๕๖๔

(๒.๑) แผนงานหรือโครงการที่มีกรอบวงเงินตามมติคณะรัฐมนตรี เกินกว่า ๑,๐๐๐ ล้านบาท และมีผลการเบิกจ่ายต่ำกว่าร้อยละ ๘๐ ของแผนการเบิกจ่ายสะสม จำนวน ๓ โครงการ มีกรอบวงเงินตามมติคณะรัฐมนตรี รวมทั้งสิ้น ๒๓,๖๒๗ ล้านบาท มีแผนการเบิกจ่ายในปีงบประมาณ พ.ศ. ๒๕๖๔ จำนวน ๑๖,๘๐๒ ล้านบาท มีแผนการเบิกจ่ายสะสม (ตุลาคม ๒๕๖๓ - ตุลาคม ๒๕๖๔) จำนวน ๒๑,๐๕๓ ล้านบาท และมีผลการเบิกจ่ายสะสม (ตุลาคม ๒๕๖๓ - ๑๙ ตุลาคม ๒๕๖๔) จำนวน ๑๒,๑๔๗ ล้านบาท คิดเป็นร้อยละ ๕๗.๗๐ ของแผนการเบิกจ่ายสะสม

(๒.๒) แผนงานหรือโครงการที่มีการยกเลิกดำเนินโครงการ จำนวน ๑ โครงการ กรอบวงเงินตามมติคณะรัฐมนตรี รวมทั้งสิ้น ๐.๑๖ ล้านบาท ภายใต้แผนงานที่ ๒ คือ โครงการให้ความช่วยเหลือบรรเทาภาระค่าใช้จ่ายด้านการศึกษาในช่วงการแพร่ระบาดของโรคโควิด ๑๙ ของสำนักงาน ปลัดกระทรวงการพัฒนาสังคมและความมั่นคงของมนุษย์ เนื่องจากหน่วยงานได้รับจัดสรรงบประมาณรายจ่าย ประจำปีเพื่อใช้จ่ายในการดำเนินกิจกรรมดังกล่าวแล้ว รายละเอียดปรากฏตามสิ่งที่ส่งมาด้วย ๔

จากภาพรวมการเบิกจ่ายเงินปีงบประมาณ พ.ศ. ๒๕๖๔ กระทรวงการคลัง โดยสำนักงานเศรษฐกิจการคลังประเมินว่า การบริโภคและการลงทุนภาครัฐในปีงบประมาณ พ.ศ. ๒๕๖๔ จะช่วยสนับสนุนเศรษฐกิจไทยโดยคิดเป็น Contribution to Growth ต่อการขยายตัวของเศรษฐกิจไทย ปีงบประมาณ พ.ศ. ๒๕๖๔ ที่ร้อยละ ๐.๓๙ และ ๐.๒๒ ตามลำดับ นอกจากนี้ ในปีงบประมาณ พ.ศ. ๒๕๖๔ ภาครัฐได้มีการดำเนินโครงการเยียวยาและกระตุ้นเศรษฐกิจในรูปแบบของเงินโอน ผ่าน พ.ร.ก. ให้อำนาจกระทรวงการคลังกู้เงินฯ ทั้งสองฉบับ ซึ่งจะไปช่วยสนับสนุนการบริโภคภาคเอกชน เป็นจำนวนเงินทั้งหมด ๕๙๗,๑๘๘ ล้านบาท หรือคิดเป็น Contribution to Growth ของเศรษฐกิจไทยที่ร้อยละ ๑.๓๗ โดยสรุป เม็ดเงินจากภาครัฐในปีงบประมาณ พ.ศ. ๒๕๖๔ คิดเป็น Contribution to Growth ของการขยายตัวของเศรษฐกิจไทยในปีงบประมาณ พ.ศ. ๒๕๖๔ ที่ร้อยละ ๑.๙๘ (เม็ดเงินจากภาครัฐในปีปฏิทิน พ.ศ. ๒๕๖๔ คิดเป็น Contribution to Growth ของการขยายตัวทางเศรษฐกิจในปี ๒๕๖๔ ที่ร้อยละ ๒.๘๑)

๓.๒ มาตรการเร่งรัดการเบิกจ่ายงบประมาณและการใช้จ่ายภาครัฐ ประจำปีงบประมาณ พ.ศ. ๒๕๖๕

เพื่อให้หน่วยรับงบประมาณใช้เป็นแนวทางในการเร่งรัดการเบิกจ่ายงบประมาณและการใช้จ่ายภาครัฐ ซึ่งจะช่วยสนับสนุนการฟื้นตัวของเศรษฐกิจไทยหลังสถานการณ์การแพร่ระบาดของ COVID - ๑๙ เห็นควรกำหนดมาตรการเร่งรัดการเบิกจ่ายงบประมาณและการใช้จ่ายภาครัฐ ประจำปีงบประมาณ พ.ศ. ๒๕๖๕ ประกอบด้วย

๓.๒.๑ การกำหนดเป้าหมายการเบิกจ่ายงบประมาณและการใช้จ่ายภาครัฐ ปีงบประมาณ พ.ศ. ๒๕๖๕ เพื่อเป็นแนวทางให้หน่วยรับงบประมาณดำเนินการให้สอดคล้องกับเป้าหมายในภาพรวมของประเทศ โดยเป้าหมายการเบิกจ่ายงบประมาณรายจ่ายภาพรวมไม่น้อยกว่า ร้อยละ ๙๓.๐๐ การเบิกจ่ายงบประมาณรายจ่ายประจำไม่น้อยกว่า ร้อยละ ๘๘.๐๐ การเบิกจ่ายงบประมาณรายจ่ายลงทุนไม่น้อยกว่า ร้อยละ ๗๕.๐๐ และการใช้จ่ายงบประมาณรายจ่ายภาพรวม รายจ่ายประจำ และรายจ่ายลงทุน ร้อยละ ๑๐๐.๐๐ โดยจำแนกเป้าหมายเป็นรายไตรมาส ดังนี้

รายการ...

หน่วย: ร้อยละ

รายการ	รวม		ไตรมาสที่ ๑		ไตรมาสที่ ๒		ไตรมาสที่ ๓		ไตรมาสที่ ๔	
	เบิกจ่าย	ใช้จ่าย	เบิกจ่าย	ใช้จ่าย	เบิกจ่าย	ใช้จ่าย	เบิกจ่าย	ใช้จ่าย	เบิกจ่าย	ใช้จ่าย
รายจ่ายภาพรวม	๙๓.๐๐	๑๐๐.๐๐	๓๐.๐๐	๓๔.๐๘	๒๑.๐๐	๒๒.๑๖	๒๑.๐๐	๒๕.๕๐	๒๑.๐๐	๑๘.๒๖
รายจ่ายประจำ	๙๘.๐๐	๑๐๐.๐๐	๓๔.๐๐	๓๕.๓๓	๒๓.๐๐	๒๐.๔๕	๒๒.๐๐	๒๕.๙๘	๑๙.๐๐	๑๘.๒๔
รายจ่ายลงทุน	๗๕.๐๐	๑๐๐.๐๐	๑๓.๐๐	๒๘.๙๖	๑๖.๐๐	๒๘.๑๙	๑๗.๐๐	๒๓.๕๐	๒๙.๐๐	๑๘.๓๕

๓.๒.๒ เพื่อเป็นการเร่งรัดให้หน่วยรับงบประมาณดำเนินการโดยเร็ว เห็นสมควรให้หน่วยรับงบประมาณดำเนินการตามหนังสือสำนักงบประมาณ ด่วนที่สุด ที่ นร ๐๗๐๒/ว ๑๓๔ ลงวันที่ ๘ กันยายน ๒๕๖๔ เรื่อง การจัดทำแผนการปฏิบัติงานและแผนการใช้จ่ายงบประมาณ และการอนุมัติเงินจัดสรรงบประมาณรายจ่ายประจำปีงบประมาณ พ.ศ. ๒๕๖๕

สำหรับส่วนราชการและหน่วยงานของรัฐที่มีเงินกันไว้เบิกเหลือมอบให้เร่งรัดการเบิกจ่ายเงินกันไว้เบิกเหลือมอบโดยเร็ว กรณีที่หน่วยรับงบประมาณได้ก่อหนี้ผูกพันไว้ก่อนสิ้นปีงบประมาณ และไม่สามารถเบิกจ่ายเงินจากคลังได้ทันภายในปีงบประมาณ ให้ขยายเวลาขอเบิกเงินจากคลังได้อีกไม่เกิน ๖ เดือนของปีงบประมาณถัดไป เว้นแต่มีความจำเป็นต้องขอเบิกเงินจากคลังภายหลังเวลาดังกล่าว ให้ขอทำความตกลงกับกระทรวงการคลังเพื่อขยายเวลาออกไปอีกไม่เกิน ๖ เดือน (พระราชบัญญัติวิธีการงบประมาณ พ.ศ. ๒๕๖๑)

๓.๒.๓ กำหนดเป้าหมายการเบิกจ่ายงบลงทุนของรัฐวิสาหกิจไม่น้อยกว่าร้อยละ ๙๕.๐๐ ของกรอบวงเงินที่ได้รับอนุมัติเบิกจ่ายลงทุนตามมติคณะรัฐมนตรี โดยให้รัฐวิสาหกิจปรับปรุงงบลงทุนระหว่างปี ๒๕๖๕ ให้แล้วเสร็จภายในไตรมาสแรก และปรับแผนการลงทุนให้สามารถเบิกจ่ายได้เร็วขึ้นในช่วงไตรมาส ๑ และ ๒ ของปี (Front-Loaded) รวมทั้งเร่งรัดการเบิกจ่ายงบลงทุนให้เป็นไปตามเป้าหมาย ทั้งนี้ ให้กระทรวงเจ้าสังกัดกำกับและติดตามการเบิกจ่ายงบลงทุนของรัฐวิสาหกิจให้เป็นไปตามเป้าหมายด้วย

๓.๒.๔ การเบิกจ่ายเงินตาม พ.ร.ก. ให้อำนาจกระทรวงการคลังกู้เงินฯ เพิ่มเติม พ.ศ. ๒๕๖๔ (กรอบวงเงิน ๕ แสนล้านบาท) ให้หน่วยงานเจ้าของโครงการที่ได้รับอนุมัติให้ใช้จ่ายเงินกู้ตาม พ.ร.ก. ให้อำนาจกระทรวงการคลังกู้เงินฯ เพิ่มเติม พ.ศ. ๒๕๖๔ เร่งดำเนินโครงการให้แล้วเสร็จตามกรอบระยะเวลาที่ได้รับอนุมัติจากคณะรัฐมนตรี สำหรับโครงการที่คณะกรรมการกั่นกรองการใช้จ่ายเงินกู้ (คกง.) เห็นชอบให้ยกเลิก ควรเร่งคืนกรอบวงเงินเหลือจ่ายเพื่อให้กระทรวงการคลังสามารถสรุปกรอบวงเงินคงเหลือและนำมาบริหารจัดการเงินกู้ให้มีประสิทธิภาพสูงสุดต่อไป

๔. ข้อเสนอ...

๔. ข้อเสนอของคณะกรรมการฯ

คณะกรรมการฯ พิจารณาแล้ว เห็นควรนำเสนอคณะรัฐมนตรีรับทราบผลการประชุมคณะกรรมการฯ ในคราวประชุมครั้งที่ ๓/๒๕๖๔ ตามข้อ ๓.๑ และ ๓.๒ รวมทั้งเพื่อให้หน่วยรับงบประมาณรัฐวิสาหกิจ และหน่วยงานเจ้าของโครงการที่ได้รับอนุมัติให้ใช้จ่ายเงินกู้ตาม พ.ร.ก. ให้อำนาจกระทรวงการคลัง กู้เงินฯ เพิ่มเติม พ.ศ. ๒๕๖๔ ปฏิบัติตามมาตรการเร่งรัดการเบิกจ่ายงบประมาณและการใช้จ่ายภาครัฐ ประจำปีงบประมาณ พ.ศ. ๒๕๖๕ ต่อไป

จึงเรียนมาเพื่อโปรดนำเสนอคณะรัฐมนตรีทราบต่อไป

ขอแสดงความนับถือ

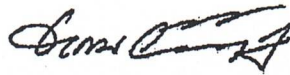

(นายอาคม เติมพิทยาไพสิฐ)
รัฐมนตรีว่าการกระทรวงการคลัง
ประธานกรรมการติดตามเร่งรัด
การเบิกจ่ายงบประมาณและการใช้จ่ายภาครัฐ

ฝ่ายเลขานุการคณะกรรมการฯ
กรมบัญชีกลาง
โทร ๐ ๒๑๒๗ ๗๐๐๐ ต่อ ๔๒๐๖
ไปรษณีย์อิเล็กทรอนิกส์ disadmgr@cgd.go.th

สำเนาถูกต้อง

สุพรรณิษา

(นางสาวสุพรรณิษา ลิ้มทานิช)
นักวิชาการบริหารชำนาญการ
๒๙ เม.ย. ๖๕

แนวปฏิบัติสำหรับหน่วยเบิกจ่ายในสังกัด สพฐ.

ภายใต้มาตรการเร่งรัดการเบิกจ่ายงบประมาณและการใช้จ่ายภาครัฐ ประจำปีงบประมาณ พ.ศ. ๒๕๖๕

.....

เพื่อให้ทุกหน่วยเบิกจ่ายในสังกัด สพฐ. ถือปฏิบัติตามมาตรการภาครัฐ เป็นไปในทิศทางเดียวกัน สำนักงานคณะกรรมการการศึกษาขั้นพื้นฐานจึงให้ทุกหน่วยเบิกจ่ายถือปฏิบัติโดยเคร่งครัด ดังนี้

๑. หน่วยเบิกจ่ายหรือหน่วยงานในสังกัด ที่ได้รับจัดสรรงบประมาณ เร่งรัดการก่องหน้ผูกพันรายการงบประมาณให้เสร็จสิ้นทุกรายการภายในไตรมาสที่ ๒ รวมทั้งการบริหารสัญญาให้ผู้รับจ้างดำเนินการตามงวดงานในสัญญา มิให้เบิกจ่ายงบประมาณล่าช้า

๒. ให้สำนักงานเขตพื้นที่การศึกษา แต่งตั้งคณะกรรมการติดตามเร่งรัดการเบิกจ่ายงบประมาณ รวมทั้งให้มีการประชุมชี้แจงทำความเข้าใจแก่โรงเรียนในสังกัด เพื่อเร่งรัดให้มีผลการใช้จ่ายงบประมาณทั้งรายการงบประมาณและรายจ่ายประจำ เป็นไปตามเป้าหมายมติคณะรัฐมนตรีที่กำหนดไว้

๓. กรณีหน่วยเบิกจ่ายอยู่ในเขตพื้นที่ ที่ได้รับผลกระทบจากสถานการณ์การแพร่ระบาดของโรคติดเชื้อไวรัสโคโรนา ๒๐๑๙ และมีผลกระทบต่อการจัดซื้อจัดจ้าง หรือการบริหารงวดงานในสัญญา ให้คณะกรรมการติดตามเร่งรัดการเบิกจ่ายงบประมาณ ตามข้อ ๒. ดำเนินการแก้ไขปัญหาให้คลี่คลายและรายงานผลไปยังสำนักงานคณะกรรมการการศึกษาขั้นพื้นฐานทราบ